（明治卅九年十月廿四日第三種郵便物認可）（中華郵政局掛號認爲新聞紙類）
民國十九年一月十七日　（日刊）　盛京時報　星期五　第七千二百十一號　（一）

盛京時報

己巳年陰曆十二月十八日
昭和五年一月十七日
中日祀祝休刊
發行人　佐原篤介
編輯人　菊池貞二
印刷人　石原正太郎
發行所　盛京時報社
盛京時報支社
盛京時報支社

論說

給資出洋（續）

自海通以來。吾國人始有所謂出洋者。最初即爲勞動界。並不受國家之資助。即今之海外華僑是也。由國家給資出洋者。除使領而外。則爲考察政治或實業之專使。及官費之留學生而已。原國家之所以給資者。冀其考察之所得。與夫學成歸國。爲國效用。與未聞因反亂失敗。尙與以出洋之資斧。有之自黨國始。可謂特大之恩典也。

在前淸時。當國者當然視革命爲反動。一旦事機敗露。凡有革命嫌疑者。輒亡命海外。是爲政治上失敗者出洋之先導。夫亡命二字。其義雖取於晉文之出亡。要不無幾分貶意寓於其中。民國既定。軍閥勃興。此欲攬權。彼欲擴利。連年兵革。而失意之武人。遂以租界或外國爲逋逃藪。但時人猶稱之謂亡命某租界。或亡命某國。不肯予以出洋之名。出洋之名且不予。國家誰給以出洋之資乎。可見作幾年軍閥領袖。囊橐縱不豐盈。出洋之費。已足自給。而在國家以爲不認眞逮捕。已屬寬容。在出洋者尙具有幾分羞恥心。不敢明目張膽。而今之反動失敗者。必須國家給與出洋費。而後始肯下野出洋。吾不知其每況愈下與。抑搗亂分子之進步與。或黨國先進。有感於蠱者自身出洋之困苦。故不惜以國家之資財市惠焉。

然而今之所謂出洋者。與一般之出洋固異。與往日之亡命海外者亦異。蓋其名雖出洋。實則勒令出國。傳曰。迸諸四夷。不與同中國。意殆近是。但迸者。逐也。既逐矣。當無給資之理。假又不能援古以証今也。然則黨國對於反覆無常之唐生智。及至窮無所歸之日。竟即揖而禁之以厭其慾。乃反允許給資四十萬元。令其出洋。在黨國雖爲寬大。窃恐流於獎亂之嫌矣。雖然。給資出洋。亦非自唐生智始也。當第一次試行編遣時。胡宗鐸陶鈞夏威等在湖南反動。結果國府給資十萬元。令其出洋。彼輩既得出洋費。由香港而入廣東。歸後出洋與否。闃焉無聞。國人諒尙能記憶。今事同一例。決不能厚彼而薄此。在唐亦不過有例可援而已。所可慮者。惡例既開。繼胡陶夏而起者有唐生智。繼唐而起者。難保無是人矣。黨國能長久籌此出洋費否。

由是言之。今日之給資出洋。與前者之給資出洋。其性質完全不同。前者之給資資出洋。爲欲用其才學。使之異日爲國宣勞。今日之給資出洋。爲恐其人其行。但爲目前計國家之安全。顧國家之優容既如是。何如。於其反動之初。先使人與之商議出洋。給與資金。庶幾兵卒不死傷。人民不塗炭。軍火亦可不損失。若商議不妥。則以兵臨之。殺無赦。夫如是。則不獨仁至義盡。且足以寒反動之膽。斬草不除根而又吹植之。是長亂也。非當國之福也。且從另一方面言。國人在今日雖無監督財政之權。此等出洋費。將來如何開支。亦屬一大問題。乃據昨者電訊。唐已化裝潛逃。則對於唐生智果給資與否。非吾人之所知。吾人但據日前之電訊而略論之耳。

唐生智仍未赴鄭州
尙在漯河進退疑問

天津訊云。據某軍事機關消息。唐生智自向閻錫山聲明願自動下野。將所部交與劉興。龔浩負責並請閻担保其生命安全。閻均照允。但唐截至前晚止。尙無來鄭之訊。閻於十日晚召集何成濬。韓復榘。王金鈺。孫楚等會議。僉以唐既不來鄭。當然無下野誠意。或藉此以緩中央軍攻擊。當會商結果。決定沿平漢線向南進迫。何成濬。韓復榘。分任指揮。何定今明日率王金鈺。王均。楊勝治。各部移駐新鄭。何成濬昨有電致某方報告。大意謂唐生智尙在漯河。閻副司令因唐無誠意下野。已飭各軍積極壓迫。龔浩師已潰不成軍。頗防無恙。潔華堂迭派員請求願聽徐克成指揮。已令其在漯河或漯河西之新店集合負責整理。徐源泉前晚已駐寶豐之周莊。先頭部隊已抵舞陽云云。又聞唐生智部確已陸續退出郾許。向東北之周家口方面集中云。

又據某軍事機關消息。唐生智自八號以後。即移居漯河醫院。常發牢騷。謂誤於豎子之手。其意蓋指袁華選。唐雖居醫院。仍有兵爲之保護。此項士兵悉爲鄂籍。由夏斗寅所徵募。受唐之參謀長晏勛甫誘惑而歸唐者。人數祇五百有奇。唐部在駐馬店作戰。門炳岳龔浩兩部。損失逾三分二以上。劉興亦損失二分之一。僅此五百衛兵。隨唐左右。晏復藉以自保。故未受損失。唐部現尙餘二萬人。多爲南籍。內有砲兵一旅。原屬中央直轄。士兵多逃去。唐十一號隨軍退至郾城。劉興昨遣軍械處長汪某來平。擬向接近何成濬之某要人接洽。請轉爲說項予以收編。項已去電與何。中央擬令何成濬會同韓復榘。收拾豫省各軍。唐之殘部。終將有一部受何節制。何爲五路總指揮。唐部亦屬五路軍。以之歸何。尙屬可能。唐氏目前。唯一希望。在生命之安全保障。爲此事奔走者。大有人在唐軍。中尙有飛機鐵甲車各項利器。唐甚重視。始終未忍離開鐵道線者。即係爲此。否則西竄。解決未能如是容易。徹底解決之說。去事實尙遠。因各方對唐本人。均極厭惡嫉恨。而對唐部。確有不忍箕豆相煎也。唐之問題。一告結束。第二步即將合豫省各軍全力以解決孫殿英。孫收拾土匪潰兵。號稱十萬。各方

對之大有不安枕之勢。西北軍之孫良誠。已派其軍務處長王少雲過平赴鄭。接洽投誠。龐炳勛本人已到太原。熟悉西北內幕者言。各將領間意見龐雜。指揮不一。終將起分解作用。中央對之。甚爲樂觀云。

孫科痛詆伯力草約
簽字即發生效力爲越權

南京訊云。在中央紀念週孫科報告軍事外交中。關於伯力中俄草約表示反對謂中俄紀錄已到京。主要各條。與中國所持原則不合。其第四條承認東北允解除駐華白俄武裝團體。並驅逐出境。第五條于承認恢復中俄領館如東路案未發生前原狀。後附以中俄決裂後。俄宣傳謂中國不遵國際法。搜查俄領館之牒文。及末載該記錄自簽字日起。即發生效力。其權限實較政府爲尤大。均屬荒謬。但此種簽字。在國際上實受重大打擊。現外部正在研究補救方法。

河北之新政

北平訊云。河北省政府昨(十三)日上午九時在中山堂舉行第七十一次紀念週。參加者爲各廳及秘書全體工作人員。李委員競容主席。報告省政。上週省政府即十九年省政工作的開始。在此週工作中。即可看出今年省府的新精神。一。整頓吏治。近灤縣薊縣房山等縣長。因奉法令。不日均分別予以降調撤任。成績較好者。則分別獎陞。要知在革命建設時期。各在職官吏。應依照法令切實奉行。並應按訓政步驟。力謀改進。以備憲政實施。凡各廳處工作人員。亦應本此精神。努力工作。才可爲革命政府下的官吏。二。建設方面。除盡力籌欵積極堵築永定河決口。使沿河數十萬災黎。不致重罹慘劇外。並將建設總所提具之三大建設計劃。交付全體審查。省府認爲省庫無論如何困難亦決按照所訂計畫。逐步建設。三。教育方面。除整理省立各學校追加各校臨時費外。更應建設人材之需要。決遣送留學技術人才。由教育廳籌備審定。並由省府委員會。推定嚴智怡沈尹默等委員。爲口試委員以昭愼重。四。農礦方面。以河北土壤肥沃。氣候温和。爲天然宜農之區。農民不諳科學。特遇各災。缺乏防範補救之方。農礦應力圖改進農業。造就下級指導人材。普及農事教育起見。擬具各縣籌設農業傳習班辦法。令知依法舉辦。以謀改進云云。黨務政治報告。原請市黨部李逢大同志担任。因事赴津。臨時缺席。十時散會。

西北軍決撤退陝邊
鹿鍾麟返陝圖整理內部

潼口訊云。此間據西安探報稱。鹿鍾麟自到潼關後。原擬觀望風頭。與唐軍合作。希圖併力一逞。卒以餉彈兩缺。將士不能聽命。故躊躇不前。而唐軍亦終歸消滅。更有脣亡齒寒之感。鹿氏鑒于西北軍各將校知大勢已去。殆皆各自爲政。意見分歧。大有冰消瓦解之趨勢。鹿氏甚以爲憂。遂一變其從前之主張。于月齊(八日)日下撤兵令以陝邊爲集中地點。鹿本人于蒸(十日)日返西安。極圖整頓內部。並于當日邀集各軍領袖到西安會議。討論整頓內部方法。故自蒸(十日)日以後。連有幹部會議。據聞已有自衛圖存之妥當方針。並擬緩和各方面之緊張空氣。鹿氏俟通盤規定後。仍返潼關。主持一切云。

古巴使館將實行移滬

北平訊云。古巴公使館自前公使離華後。即由代辦嘉利嘎行使公使職權。今古巴政府另委任新公使來華。業已到滬。新使爲便利與南京接洽外交事務。故決定將使館移滬。嘉代辦奉到此項命令後。連日正結束案卷。俟津浦通車。全部運滬移交。嘉氏本人。亦攜眷赴滬。並擬回國一行。

劫後之豫西

南京訊云。河南密縣。曾因西北軍與中央軍交綏。來往作戰。致受莫大損失。曾由河南賑務會主席張鈁。急電中央求援。最近張氏以密縣爲隴海線入西第一險在。戰爭最久最烈之地(記者按唐生智未倒戈前。曾被西北軍包圍於此。認爲平生第一次大戰。)戰平後。張氏令人調查損失。共分十項。俾人畜死亡失蹤。即近二萬。財物金錢之損失。更不可勝計。張氏於四日有支電來京。請求急賑致錄電文如下。國民政府主席蔣。各院長院長。各部部長。賑災委員會主席許鈞鑒。據屬會查災委員劉建武報告。密縣因災情及戰禍損失確數如下。一。災死亡三千四百八十餘口。二。戰禍傷亡一千一百十一四口。三。焚燬房屋五千九百六十四間。四。拉去牲畜一萬零零九十四頭。五。徵發車輛二千九百三十三輛。六。財物損失共計値洋三十萬零三千五百餘元。七。災民逃亡七千五百八十四口。八。軍隊派款三十二萬八千二百九十七元。九。搜索糧食米麥。一百三十七萬一千六百餘斤。又麵粉三萬餘袋。十。勒供草料。値洋十四萬八千五百六十餘元。統計全部損失約値洋二百零四萬八千五百六十五元等語。查密縣北濱大河。南擁嶸韓。岳嶺重迭。爲豫中隴海綫東方第一險地。

此次戰爭攻守時間最重凡久。自孟津鐵謝鎮被匪破壞。糧商麕集此間。故損失之鉅。冠於各縣。懇請速撥鉅欵。從事撫卹。庶劫後殘喘。得以蘇息。謹此電陳。伏維垂察。河南省賑務會張鈁叩支。

魯省募解編遣券額

濟南訊云。山東省派募編遣庫券。原經財政部定額一百萬元。嗣因省委兼財政廳長袁家普。奉召入京。向財政部長宋子文縷述魯省財政困難。民力拔敝各情形得以割減卅萬元。歸部派山東財政特派員公署經募。本省祇募七十萬元。當由財廳呈准省府妥爲分配。茲經查悉此項庫券募解欵目實數如下。自去年十月十一日起至十二月卅一日止。計共收各縣經募者卅一萬九千七百五十三元青島特別市經募者二萬元。濟南市經募者六萬七千零六十九元二角四分。烟台市經募者五千元。各機關攤派者二萬二千四百七十元零八角六分。青島畜產公會認募者。「此項係就財廳發還該會生照徵收捐欵內認募」一萬元。總共實收洋四十四萬四千二百九十三元一角。去年十月十七日由財廳袁廳長與濟南中央中交等三銀行協商息借大洋卅萬元。託上海該三銀行代爲墊解財部。十一月四日復由該廳託中央銀行電滙十萬元。十一月廿八日續滙十萬元。三共解繳財部洋四十萬元。外付該三銀行借欵墊解之息洋共三千三百六十元。自借墊日起至償清日止。(計一個月零廿四天)收付兩抵。實結存洋四萬零九百卅三元一角二分。照分配額數。趕速募齊報解。以便湊齊成數轉繳財部。俾早結束惟各縣縣政府多有完全整繳淸者。對於領換正式庫劵紛紛呈催核發。疊經該廳轉呈財部。迄未頒下。現聞該廳昨特派統計股主任左命德。於九日攜帶文領等件。由海轉滬赴京守領。以憑轉發。而昭信守。該員約於日內當可返濟。

鈕傳善赴平

北平訊云。鈕傳善在張勳復辟時代。曾蒙賞賜。國民政府業經查封。其九江原籍財產。並明令通緝。鈕匿跡上海租界爲日已久。昨日忽自大連秘密來平。一般人士對之頗爲注意。

美使先赴寧

北平訊云。聞美使約翰孫二十八日可抵滬。北平美使館參贊余代辦潘爾金氏。及在京商議臨時法院之華文秘書荷華德屆時均將去滬歡迎。約使在來平以前。擬先赴京。以便早日向蔣主席呈遞國書。潘代辦在離平期內一切使館事務。悉由一等秘書海惠氏代拆代行云。

廣告

大連汽船株式會社
▲上海 青島行（經路杭船）
▲龍口丸行 ▲龍平丸 ▲香港丸行 ▲英順丸 一月十九日 ▲鞍山丸 一月二十五日
（旅順不行）
專屬貨客經店 永和公司
大連市敷島町六番地 電話七六八番
神戶市…… 大阪……
電話四一八五番

頭取 安田善四郎
正隆銀行
遼寧浪速通支店
（日電話二四五五．三六五〇．二六八〇）
小西關派出所小西關朝鮮銀行西
華電話二七號 日電話二〇五番二三六二

保險負責的忌煙聖藥
百揆忌煙露
本藥不寒不燥性質温和專能解血中阿片毒質無論打嗎啡吸白面及注射巴必
拿路者均能一律保好雖然天氣凉的也決不能痛苦
一、準能頂癮 二、準不犯病 三、準不能變成藥癮
遼寧小西關上頭郵局對門
總製造 百揆藥製公司 電話一二八四
安東 福春堂藥房
長春 興亞大藥房
營口 特約店德興大藥房
大連 中法儲蓄會
吉林 濟生大藥房
內城外埠皆有代理
本公司爲救濟社會起見凡貧困忌烟者特別給予優待

遼寧糧秣廠購草廣告
本廠擬在省城收買大宗穀草若凡存草或販草商民有願承賣者急速來廠批賣 必當公平交易若在各鐵路沿線批賣交草者亦可特此通告
廠址在遼寧小東關草倉

恭頌東北陸軍駐江副司令官公署衛隊團第三營七連連長謝君遐齡先生之德政
竊泰來縣江橋站江河縈帶地近邊陲素爲胡匪匿跡之淵藪向有陸軍駐防夏季該隊開拔後商民甚爲惶恐幸有謝君遐齡連長派此駐防於是夜間派兵查街晝則督隊四出遊擊誠屬夜不閉戶路不失遺然最可頌者厥爲軍治嚴明對於交易公平農民和藹軍聲所播目商民共民地捕緝盜賊尤爲膾炙人口是以四民安枕均謝連長之功也仰至於感德心切無以爲報謹登報端藉表謝忱
泰來縣江橋站商農兩會謹啓

長春地方法院檢察處通告賁潤廷領欵啓事
爲通告查李潤身竊取賁雲廷(即魏恩浦)錢鈔一案前經上訴高等法院發回更審之訴業經判決李潤身應執行徒刑二個月被告既未不服自宜照判執行惟案內贓欵迭據李潤身以事先類人包賠賁潤廷完事爲辭具狀請領本處無案可稽自不能以原告所有之錢鈔准被告違法承領但屢傳賁雲廷不到爲結束此案起見合行登報通知該賁雲廷即魏恩浦於一個月內火速來處具領該項錢鈔如或延緩不領本處祇得將該項錢鈔作爲法收呈解高等檢察處沒入國庫合併聲明
長春地方檢察處

恢復白總辦名譽
木商等前因密木事與西安煤礦公司訂約後正在運送之際適該公司更易白子憲總辦接事後對於接收一層頗有疑意商等未知該總辦係奉廳令在先致生誤會在省屢次禀控久未解決後復要求減價核收緣以爲品未充商等仍以爲白總辦故意爲難復赴省控訴迄白總辦旋安召集商等詳告一切並將農礦廳令文當衆宣布商等始豁然了解係奉訓令不收即減價一節當係白總辦代爲請求始能有此結果於是衆疑頓釋遵廳令將木價再爲核減全體領價結案此該案緣起也查白總辦蒞事以來勤愼廉明一秉大公凡購料之勒價索等情因已一掃而空弊絕風淸有目共覩礦業發達一日千里商等誤會於前不忍終默於後用特登報聲明俾知始末並所以昭公論也
西安木業 呂靑山 東興大 福利公司 永平公司 四合公司等謹白

北寧鐵路管理局招標出售舊道木廣告
本路皇姑屯段北陵爺道存有舊道木六千四五百根約合二千四五百噸現擬招標出售此係極佳之燃料並可製造傢具之用 如願投標承買者每噸出價洋若干寫在標函內並聲明願照所定招標條欵辦理用信封封固加蓋火漆印章面上書明標投舊道木字樣於開標期前連同押欵洋五百元(或以銀行存欵單代替)一併送交總局材料課或遼事處事務處再收條即將回收據並有標函而無押欵者無效定二月二十日下午三時在總局及駐瀋辦事處同時當衆開標欲閱招標詳細條欵逕向總局材料課或辦事處索取可也

綢緞呢絨
西口灘羊
一律大減價
鼓樓南
天新祥綢莊

淋病新藥
殺菌止淋丸

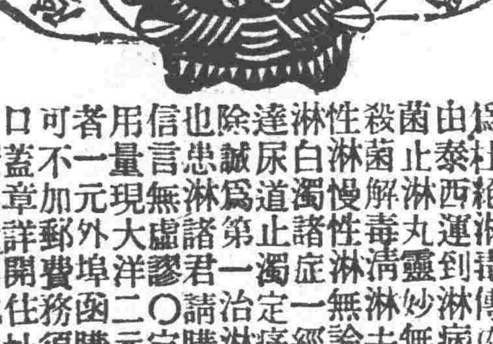

本藥房在奉開設二十餘
年久蒙紳商各界光顧今
爲杜絕淋毒傳染起見現
由泰西運到淋病新藥殺
菌止淋丸靈妙無比善能
殺菌解毒清淋去濁凡急
性淋慢性淋無論新久五
淋白濁諸症一經服用直
達尿道止濁定痛藥到病
除誠爲第一治淋之聖方
也患淋諸君請購試之日
信言無虛謬〇定價六日
用量現大洋二元用三亦
者一元外埠函購金票封
可不加郵費務須掛號
口蓋章詳開住址
遼寧大西城門外電車站
英美大藥房啓

遼寧鐘樓南
老亨大利

新屋落成
特別減價
眞正上等水晶眼鏡每付自四元至十二元若非眞還加倍到洋新新各種表式時八特價峰五扣表理鐘價特別廉

皮貨減價外打八扣
本號因存各種細皮甚夥經衆議明廿願犧牲血本除眞正大減價外再打八扣售出各貨如較不廉可以退錢自本月一日起一律八扣售現
寶昌隆 輕裘會社 啓
哈爾濱正陽五道街口
遼寧日站千代田通五番地

遼寧商業銀行滙兌存欵廣告
本行經理津中各埠銀洋滙兌額外公道並收存欵分活期定期如存定期訂存現大洋金票一年按月利息一分九個月九厘六個月八厘三個月六厘存活期現大洋按月息四厘金票月息三厘此項活期存欵隨便支用如存奉票鈔票哈洋定期活期所有利息隨時核議以上均以千元起碼如有大宗存欵尙可双方參酌市面金融緩急格外從優本行信用當爲各界所嘉許如蒙惠顧不勝歡迎
遼寧大西門裡商業銀行謹啓
日電話 六百十五號 六百二十五
中電話 二千四百零八 二千五百四十五號

尋人
連才字運升胞弟鑒學不成名不宜遠適羽毛未豐不可高飛汝自從講武堂退學由家走後條經月餘音信杳然遍詢戚友不知下落値此隆冬天寒地冷身着薄衣手乏餘貲流連於外終非善策父母妻室念汝情殷母竟成疾食不甘味寢不安枕每一念及涕淚交流想弟見此情景於心安乎仰弟見報立即回家以慰親心是所切盼夫事之得失何關榮辱此番退伍安知非福翁失馬耶弟年來時乖運蹇蓋亦天命使然何必無顏返家如戚友仁人有知其下落者請賜知小東邊門外新開街夏宅或西下窪子復興胡同廿七號寓均可當有薄酬謹此廣告
鄙人 夏星五 啓

新年期中之好消息
冬季禦寒服裝廉價大拍賣 三星期
自十二月二十五日起 厚呢大衣由十八元起 綿皮袍
學生服每套由十四元起
西門內 華大西服店啓

周濂結婚
謹詹於陽曆一月二十三日 夏歷十二月二十四日正午十二時因本身與劉女士秀芳結婚敬備喜酌 恭候
光臨
周濂拜啓
禮堂設省城西華門外教育會院內
通訊處遼寧省垣東華門外東北邊防軍司令長官公署軍務處

緊要聲明
啓者鄙人次子鄭元芝訓誨失道放蕩成終日花天酒地任意流連屢加勸阻頑難改積欠債累鄙無法應付自此與逆子脫離父子關係凡各友知交與逆子稍有瓜葛遠近牽連者鄙人概不負責特此聲明
海龍中陽堡鄭星五
告三日

恭頌陸軍騎兵第一旅第七團團長董公部周營二連連長薛君星五之德政
懷德地處邊陲胡匪出沒無常此搶彼掠商民不安枕董公部周派薛君星五出發剿辦一役計斃匪十數名活捉匪首金斗隊痛剿晝夜匪解楊大城子數名人照槍枝完全繳下胡匪聞風膽裂羽絕跡地方安靜業至薛連拔防梨樹舖等項如數歸趙毫末損失種種以枚舉商戶感激揭諸報端藉彰德惠
懷德縣商會謹啓

新民醫院啓事
敬啓者本院長金龍醫學士初次來瀋創設醫院茲作相見之貢獻計自立戒烟新學說發明最新治療劑之金鍼注射液於最短期內無痛苦可以永遠斷癮實爲現代醫學之最新發明倘蒙駕臨無任歡迎
一、診斷科目 麻藥慢性中毒科〔鴉片 嗎啡 海龍英 巴維那耳〕內科 小兒科 花柳病科
一、徵求拒毒標語〔來年一月底止〕
一等獎 一人 五十元 二等獎 一人 三十元
三等獎 二人 十元（餘者均有薄酬）
商埠三經路中間 中電二〇四六號
新民醫院 附設拒毒研究所 謹啓

哀啓者
先考特授勳三位陸軍上將芳辰公韓府君諱麟春痛於夏歷十一月初九日已時疾終正寢謹擇於夏歷十二月十六日題主十七日成主十八日開弔十九日發引（陽歷十二月九日 陽歷一月十七日 十八日 十九日 二十日）哀此訃
聞
孤子韓育侯泣叩
喪居遼寧省城大北關鐵嶺道二十三號本宅

恭頌傳團長靖氛之德政
突泉縣遼北陸軍騎兵第三團團長傳公靖氛親率士兵六七十名於本月廿六日夜間在縣境阿沁他拉屯與紅順匪幫百餘名接仗當經擊斃匪數名受傷十餘名得彼槍三支馬二十餘匹救出民人票五名可見傳公有法矢勤矢勞奮勇直前若不易克臻此拯民於水火之中民等身受莫大之恩無可爲報謹登報端以彰大德
洮南 張鳳林 劉學榮 胡勝奎
突泉一區 金德財 三區 劉景太 全啓

聲明爲醫學辯誣
本邑今春公立瀋生產門學校聘請瀋陽小河沿專科產科畢業生李靜忱爲教師開學後頗受各界歡迎凡遇接生事宜無不晝夜辛勤毫無推却以故人人皆樂請其接生不意於陰歷十月間西街賓戶趙連長之內人期滿臨盆請李敎員入門診視見其正三沉微無力生產詢其故始知病已兩月手足腫脹又兼該婦年屆三十初次生產勢甚可慮經李敎員轉聘施醫院很大夫竭力救法收生嗣經很大夫用手術將胎兒取下孕婦安好如常詎因病症劇產後十四日膨脹過甚氣絕身亡此固非接生之過也且與李敎員毫無關係事後頗起謠言謂李敎員收生無術釀出人命等因反置很大夫於不顧則李敎員專受其誣本會主持公道爲保全李敎員名譽起見故擬稿登載各報以明眞像俾諸界共知之
北鎭農商會爲醫學辯誣聲明

▲路幹線

唐部竟消滅

（鄭州十五日復旦電）劉興龔浩寒（十四日）過鄭州刪（十五日）轉平唐部已完全消滅劉興龔浩情形極狼狽據語人云尚有殘部兩團由蔣鋤歐處理現鄭州局安靖如恒

（南京國聞電）被俘唐部八千餘人多屬湘籍元（十三日）起由郾城解送漢口給資遣散

唐生智潛逃天津說

（北平十五日商通電）唐生智于十三日將部下軍隊完全交付劉興即與其親近者二名化裝向天津方面潛逃河南問題因之告一段落

海關收稅改定金幣 自二月一日起實行

（天津十六日國聞電）刪（十五日）府令二月東（一日）起海關進口稅改用金單位徵收同日財部令總稅務司遵照

（南京電）國府刪（十五日）令近日金價暴漲銀價低落影響金融至鉅而付外債所受損失尤屬不貲亟宜設法補救所有海關進口稅應一律改收金幣以值六〇一八六六公厘純金為單位作標準計算由財政部妥籌辦法各海關自本年二月一日起實行此令

（南京十五日商通電）中央政治會議結果由二月一日徵收輸入關稅以金為本位其折合率一元為六〇一八六六克（公厘）純金兌換日本金八十錢五厘五毫亞美利加金四十仙英吉利金九十片七二六五決定自二月一日一個月中舊海關一兩一·五海關金又規銀一兩兌換一先令（先）

倫敦會議各全權演說

（倫敦十五日聯合電）海軍會議頃決定開會式當日各國代表演說之次序如下英國全權麥克唐納首相美國全權斯汀穆孫國務卿法國全權搭魯梈首相意國全權格棱治首相日本全權若槻禮次郎此外羅魯斯香氏吳香氏尉爾福特氏高武察德氏等亦將相繼演說

閻馮兩軍關係惡化 晉閻停給武器糧食

（北平十五日電通電）閻錫山從來向西北軍繼續供給中之糧食及武器彈藥已停止發給並停止援助救濟甘肅陝西地方之饑饉此種事實似基因於最近山西軍與西北軍間關係之惡化

濱口首相將赴葉山

（東京十五日電通電）濱口首相擬于十九日赴葉山御邸晉謁聖上陛下奏陳在休會完了後之議會及演說之施政方針內容並奏答下問畢即日回京

曾以鼎抵寧告閩事 謂楊聽中央命令辦理

（天津十六日國聞電）曾以鼎刪（十五日）入京報告閩事謂楊樹莊聽中央命令辦理何應欽電盧興邦請釋五省委盧覆電推托

（上海電）盧興邦電蔣謂閩變事前未與聞應如何處置惟中央命是聽又與林忠陳福時等宣言服從楊樹莊陳季良曾以鼎寒（十四日）抵滬晚即赴京

幣原對華問題演說 將在日議會聲明大要

（東京十五日電通電）幣原外相關于在日議會之外交演說已于十四日脫稿當于十七日閣議舉行審議其內容為不戰條約之締結及五國縮軍會議最後言及對華問題今擇其要點略謂國府基礎漸次鞏固帝國政府對中國國民之切望及見解與以同情以互讓妥協之精神為主希望增加親交程度對中國之撤廢治外法權與關稅自主等之合理的要求務必早日承認最近擬派全權交涉中日通商改約最後關于中俄紛爭雖經解決然日本嚴守中立切望迅速促成和平的解決云云

蔣留馬福祥

（北平十五日復旦電）京電蔣中正留馬福祥在京以便隨時接洽各事

津浦即通車

（南京十五日國聞電）津浦路沙河橋修竣不堅刻又動工重修預計五日內可通車

重光氏抵寧

（南京十六日電通電）重光代理公使于今晨八時四十分由上海抵南京預定本日午後三時與王正廷會見

日英專門委員會商

（倫敦十五日聯合電）日英兩國專門委員會豫定本日正式會合然因接洽事宜有未完之點本日未能會合現在日本側接到英國全員顧雷吉氏通知謂希望開始會合

王金鈺部向南移動

（鄭州十五日復旦電）王金鈺等在鄭會議結果決定仍歸五路節制閻錫山已令向指定地點移動王均楊勝治及四七十四兩部即出發南行

重光氏赴寧

（上海十五日商通電）重光代理公使本日（十五日）預定滯寧三日即赴南京

鼓樓 介福綢緞莊 敬告 各界 於購置衣時必須注意下列各點 貨物是否精美 ……是否齊全 ……中選 精美之貨請向 介福購置必能滿意

河北礦務整委會成立

北平訊云。河北省礦務整理委員會。於十一日下午三時開成立大會。事前業已向各機關函知。請派員參加指導。茲將開會詳情錄後。委員齊振林。何基鴻。常濟安。馮德剛。呂成。李竟容。嚴智怡均到會。缺席者委員長徐永昌。委員劉竹城。孫奐崙。張錫周。李鴻文。參加者省府秘書長王平。秘書王大命。建設廳代表張朝纂。市政府代表李鐵民。教育廳代表陳楚涵。工商廳代表鄭嗣修。農礦廳代表周鎬川等。下午三時振鈴開會。行禮如儀。李竟容主席。首由主席報告。開會宗旨。略謂今日為礦務整理委員會成立日期。此會期原為徐委員長指定的。在規定開會之時。徐並無若何事發生。嗣因為築永定河決口款項事。昨日赴津出席整理海河會議。今日之會委員不能到齊。無論如何。勢必將會開成。以便進行一切。原省府已設有農礦廳為什麼又成立礦務整委會。乃因各處礦務所辦成績。在實際上觀察。絲毫均無。查中礦務內有三種。一。官立如井陘。臨城。磁縣等處。二。商辦如開灤等。辦已有年。及至現在。均有不可終日之勢。三。外資如門頭溝煤礦。係中英合辦。每年剩款很多。然而吾國人民受他好多痛苦。並且與國家有莫大不利。如是者處處皆然。舉凡礦務一項。均應整理。但整理頭緒甚夥。其責任非農礦廳所能辦到。故有礦務整理會之成立。而本會又係有限期會。曾於省府例會上通過以六個月為期。故同人必須積極進行。研究一種最好的辦法云云。次委員常濟安何其鴻馬德剛。來賓周鎬川等。相繼演說。演說畢。旋即由主席推嚴智怡。齊振林。馮德剛二人為常務委員。會內仍分二股（一）總務股。股長張鳳昌（二）編集股。股長王恒升。常川在會日理一切事務。次即規定常會日期。各委員均以身兼他職。必須與省府例會。及河北農田水利委員會不發生衝突。方為適宜。討論多時。乃規定每星期三日上午十時與十二時。為該會開常會之期。至四時餘始行散會。

外交通史（一〇七）

第十章 天津虐殺

中法改約交涉 卒歸失敗

英國政府。於一八六八年。達天津條約改約時期。即開改約談判。結果失敗。延綏至同治帝達成年交涉一層。已誌前文。實際上此時。將不僅改正條約。將與多年懸案之謁見問題。與其他問題。一併解決。中法條約改正時期。亦與之同時到期。代理法國公使。明知對天津事件。究不能期其充分補償。將天津條約附屬關稅規程。實行改正。以充補償。惟總理衙門。卒不應付之。一八七二年九月十八日。特任法國公使策與佛雷。以達到改正條約時期為理由。提議改正天津條約。恭親王乃要求提出其具體案。至十月十日提出之。即根據該具體案。特設兩國委員聯合調查會。實行逐條研究。結果始明中國政府採取制限宣教師特典之方針。然法國政府擴張外交官之特權。以資解決雙方爭點等之狀態。卒不得一致點。總陷於無進展之地步。

曾氏意見 庇護知府

曾國藩雖資性果斷。對右項事件。稍有趑趄逡巡態度。絕非無理由。查曾氏曾與鄉里湖南各地之子弟。樹撥亂反正之偉功。鄉黨子弟。無不仰為師父。然湖南鄉紳。如右項所述。已悉為排斥基督教之急先鋒。已發表激烈宣傳文。彼輩之思想與行動不能為與其師父全無交涉。原來曾氏之思想。有保守傾向。力避與外人接觸。關於鎮定太平亂。與李鴻章異其意見。不屑外藉人之力量。可謂不必為對外人表同情者。代理法國公使。認知府知縣為其首謀者。主張死刑。至一般市民以為彼等奉從朝廷之命令而行所行動。頗稱揚之。至天津鄉紳等以為愛國者。熱烈崇拜。勢既如此。曾國藩乃不顧處刑彼等。以傷毀全國保守的愛國者之景仰。結果上書極力辯護彼等之措置。同時非難外人行為。總理衙門因之對當代功臣。卒不得強使之遂行其所不欲之事。惟御史以曾氏所為為軟弱。並彈劾為阿諛外夷而不顧其國之徒。結果事件益形複雜紛糾。

李氏襲職 逢大振手腕

當此之時。兩江總督突然逝世。結果曾氏卒脫如此窮境地位。使李鴻章處理善後。可謂兩者均得其便。自鳴為外交家之李鴻章。大施得意之手腕解決事件。太后嘉賞之。邇來亘廿年間。任為近畿總督。鞏固其地位。曾氏所庇護之知府知縣等之流刑。不過對外人之表面手續。未幾召還北京。終身優遇之。至其他處刑者。亦使其他囚人代之。糊塗了事而已。當時排外思想。上自朝廷。下至士庶人民。無不染此風潮。而外人擅出傍若無人之態度。可謂無謀且不謹慎。達於極度。結果於兩國國交上。甚有巨大之障害。邇來亘五十餘年之久。中國排外思想。絕不減退。如義和團事變。實不過暴露其一端。由是觀之。天津事件。雖不甚重大。然在觀察中國對外態度上。實為絕好之資料也。（此章已完）

閻錫山返晉

（北平十五日聯合電）閻錫山今晨十五日八時離鄭州向太原北上

（天津國聞電）閻刪（十五日）晨六時回并留韓仁發在鄭主持龔浩劉興寒（十四日）到鄭刪（十五）轉車赴平討唐軍事結束

（北平復旦電）閻錫山通電各方云勛鑒弟即日返晉一行料理晉鈔兌現事宜特電奉聞閻錫山刪（十五日）印

（鄭州復旦電）閻錫山寒晚（十四）日召集在鄭軍官王金鈺劉春榮魏益三楊勝治王均及在鄭各方代表葛光庭晚餐何成濬韓復榘等作陪閻報告唐逆已告結束之經過刪辰（十五）日發命令以王金鈺部進許昌劉壽榮部進許昌以南孫楚部駐黑石關魏益三部留鄭州韓仁發在鄭協理一切凡五路部隊俱歸節制閻于刪辰（十五日）（六時偕趙戴文劉鎮華賀耀祖等啟節返并

第八路軍已克平樂

（上海十五日國聞電）八路軍灰（十日）克平樂限三日與六路軍會攻桂林余漢謀電告兵夫凍死七十餘人俟寒氣稍殺再前進陳策電元（十三日）抵白沙寒（十四日）南航午到瓊協剿股匪

岳維峻抵沙

（南京十五日國聞電）岳維峻文（十二日）抵沙市蔣令該氏暫駐沙待命

金融救濟案 政務會議已通過

（南京十五日聯合電）本日政務會議提出財政工商兩部共同作成之金融救濟案案由宋子文孔祥熙兩部長加以說明討論結果一對輸入品之關稅廢止以兩計算改金位計算二以本年十月十日為限將釐金及與此類似之稅完全撤廢右兩案當即通過決定即日呈送國民政府由政府發布施行

法意兩外相之會見 均勢問題無何等變化

（日內瓦十五日聯合電）代表國際聯盟理事會目下在本埠之法國外相葉斯里斯杜氏意國外相顧拉吉氏關于倫敦海軍會議本日作長時間之協議至關于法意海軍力均等問題兩氏之意見尚無何等變化

王寵惠談救濟金融 主張實施金本位制

（南京十五日聯合電）關於政務會議最後決定之金融救濟辦法院長王寵惠於會議後向聯合記者有左項談話國民政府自二月一日輸入關稅改以金位計算此為外債償還與維持國民政府信用之必要上不得已之結果查外債大部以關稅收入擔保因銀價暴落國庫收入激減依銀位賬面則外債償還有不可能之狀態此等狀態繼續以往於債權國之利益及國民政府之信用關係深切故採用此過渡辦法以濟眉急列國既承認中國關稅自主如現行七種差等稅規定以一年為限即迄於本月末為止不許變更自二月一日以降則屬國民政府之自由僅不承認關稅自主之日本於此尚有問題但予以為此非變更現行稅率故日本對此無異議總之予信日本亦能考察中國痛苦表示同意對外關係既如上述則關於本問題對其他列強認為無徵求同意之必要因國際賬面變動而變更賬面之基本單位國際間此等前例極多如馬克法郎曾有適用此方法之事實原非罕見之事查此為過渡的辦法係按照國際行市變動者故無一定期限當於無施行必要時方始廢止根本的永久的方法除改金本位制外別無他途政府方面亦具是項方針但因有許多實際問題發生困難故當漸次實行云

范石生部移駐襄樊

漢口訊云。范石生原擬隨部故棟入京。嗣奉蔣電。文（十二）赴襄陽主持防務。范離漢前。奉何論即轉令李抱冰全部移駐樊城。撥范師二十五團駐襄陽。歸范指揮。該團已啟程向襄樊前進。范並令二十六八兩團集中荊門。二十七團集中荊沙待命。

蘇體仁赴平

北平訊云。河北省財政部特派員蘇體仁。因天津之河北交涉公署公務甚忙。於日前返津。昨日下午八時回平。今晨即到署辦公。聞蘇已發表赫國鑒李鶴兩秘書。為節省公費計。特將署內冗員裁汰二十餘名。蘇昨向人談稱。本人辦事。祇知潔己奉公。對於屬下。尤願其涓滴歸公云。

李鳴鐘抵平談時局 西北各將領均自求出路

北平訊云。國軍編遣委員會遣置部長李鳴鐘。昨日（十三日）上午一時零五分。由鄭州乘專車抵平。省政府李芳王孫心齋等。均到站歡迎。李當乘車赴東養馬營八號本宅休息。記者昨日上午十一時投刺往謁。蒙其談話如下。（記者問李答）

問。先生此次來平任務如何。

答。予於上月五號由京乘飛機赴徐州。接洽軍事。行時甚為匆促。未及着皮衣。而機又係偵察機。坐艙透於空中。寒氣益甚。迨赴馬師長（鴻逵）處室內熱度又高。在此時期。寒熱不調。遂受感冒。上焦火益盛。變為白喉。醫者施以治療白喉藥針。漸現痊可。未幾。閻副司令電邀赴太原。適又蒞鄭。逐改赴鄭州。風塵勞頓。胃病觸發。鄭州無適當醫生。故來北平。今晨延楊醫診治。減少說話。少思慮。故予擬在短期間內。在平寓靜養。

問。西北方面。最近情形如何。

答。據新由西安抵鄭者談稱。西北連年苦災。民不聊生。兵士每人逐日給小米半斤。煮粥尚感不足。更談不上溫飽。民間更不堪問。西北現在已到兵民交困地步。

問。鹿鍾麟現在何處。

答。鹿瑞伯聞至潼關。西北軍一部。聞在陝州澠池一帶。鹿對各軍亦是苦無辦法。

問。閻錫山對西北軍意見如何。

答。閻副司令對於西北。始終認為皆係國家軍隊。一視同仁。兄弟來時。尚向閻商量。先行設法。送米麵。接濟南西北同胞。閻已允可。閻副司令。對於西北各軍。已擬有安置計畫。其辦法極為公平。不久可望實現。

問。中央對西北之意見如何。

答。中央意旨始終優渥。十七八九等日。劉爾江（郁芬）在京。曾與蔣主席約定每月給洋二百萬元。軍衣十萬套。外套十萬件。現款七十萬元。詎事一到手。即有十日之變。此種舉動。情理上均說不過去。蔣主席最近意見。仍是不究既往。大家兄弟。諸事一致。自可有解決之良辦法。

問。馮先生（玉祥）近況如何。

答。仍在建安村。起居甚適。

問。西北將領意見如何。

答。諸人意見。似不甚一致。各自在求出路中。今日報載龐炳勛與中央有接洽。其實此事。不僅龐一人。各將領因閻副司令不主張對西北用兵。甚為諒解。不過尚有一部分人。猶迷信武力。總求在戰場上角勝負。此實大錯誤。

問。先生對處置西北軍之意見如何。

答。予素主張和平統一。對於以武力解決國是。決定其無有結果。天下為公。乃總理所垂訓。若專欲打倒你。我來幹。事實上恐不可能。武力祗能產生武力。武力結果。必蹈兵凶戰危。故兄弟則虔誠的盼望西北各同人。一致覺悟。以國事為重。個人意氣為輕。移轉目的。去應付外侮。兄弟此種素願。始終求其貫徹。

問。唐生智在漯河否。

答。兄弟來時。唐大約在漯河與郾城之間。漯河與郾城相距甚近。唐之仍在軍中。似無問題。唐部潰散。已不成軍。目前已做到解決殘部問題。唐部龔浩。劉興。已派人接洽投誠。閻副司令之意。以唐如果離軍。其部下皆屬第八軍革命健兒。有光榮歷史。可任其保留。唐生智受改組派煽惑。致蹈今日之失。頗為可惜然亦可為一般軍人不尊重中央之嚴令。

問。中央對豫局收拾之辦法。

答。中央對於北方局面。均責成閻副司令辦理。閻氏對於中央。始終主張維持和平統一。趙院長（戴文）此次對於閻氏。貢獻極多。甚主張確為愛國為民。予甚佩服。

問。閻錫山何日離鄭。

答。閻曾表示。俟唐生智部解決。唐本人下野後。豫局收拾。大約為期不遠。

問。孫殿英如何。

答。孫之主張。素不一致。外傳其有十萬人。似為空氣。大約有三四萬人。皆烏合之衆。且有土匪不少。談至此記者遂辭去云。

劉文輝為西康主席

上海訊云中報載重慶電。盛傳中央決定特派熊克武率海陸空軍入川。會同劉湘鎮壓川亂。並改調劉文輝為西康主席。

中央艦隊援粵經過 曾以鼎對海軍部之呈報

南京訊云。海軍部前派魚雷游擊隊司令曾以鼎。率帶聯鯨永績永健楚謙楚同靖安各艦。駛往廣東。堵截張桂兩軍。現已事定凱旋。昨曾司令將此役作戰經過呈報海部。呈文如下。竊職此次率聯鯨南巡。於十一月二十五日由廈返抵閩江。接奉鈞部有申電開。張發奎部竄擾粵桂。茲派該司令率聯鯨永績永健楚謙楚同五艦赴粵。務即從速將逆敵殲滅。以安反側何敬之總監。本日已南行。到時與其接洽。並與陳眞如主席陳伯南總指揮聯絡為要等因。奉此。當赴於廿六日裝煤備使。於二十七日率鯨績兩艦由閩出發。二十八日到廈。楚謙艦正在趕裝煤水料件。遂於二十九日率鯨績謙三艦。由廈開行三十日晚九時到達粵垣。當與陳主席陳總指揮第四艦隊陳司令及當地軍事長官面商軍務。並各路進展要略後。即於十二月一日向前線三水出發。正進行中。旋接靖安艦長電稱。何總監乘坐該艦。於一日下午可抵黃埔等語。當飭績謙兩艦。先行赶上前線。職仍乘聯鯨折回黃浦。經與何總監面商一切。當晚復即西上。親自指揮市防巡弋等事。旋接何總監來電。請以本隊主力各艦開駐白鵝潭。警戒河南一帶。以固省垣防務等因。當飭永績軍艦先行開駐粵垣。此時永健楚同由滬兼程南下。航已近粵。當電飭該兩艦。逕開白鵝潭。協同永績艦警戒。嗣因汕頭方面為共匪巢穴。恐其乘機擾亂後方。當經電飭永健折往汕頭。楚同逕駛廣州。分任防務。職自駐聯鯨。隨時察看前線及後方之必要。往來指揮。彼時探報敵人接近三水。圖於該處渡江。故職仍留省口。督率鯨謙各艦。同四隊各艦艇嚴加戒備。當於三水永安廣利開時常派艦巡弋。旋據探報。張逆有電令其部下勿由蘆苞三水沿岸進軍。免致望洋興嘆之語。再證以各艦艇巡視情形。確知逆軍避艦隊之鋒。改道繞由廣寧四會而進。所以其軍行並運輸上均感困難。因此我中央援軍得及時到達前方。從容佈置。軍事上受益匪淺。嗣又得確報。敵人轉趨北向。於艦艇所不能到達之淺水地方。六夜由琵江大塘一帶偷渡。向花縣新田方面攻我軍之東路。而蘆苞馬房以南。祗有小部以作疑兵云云。八日又報。新田九傳湖兩籠墟。我敵雙方正在激戰。恐將有危險等語。因想三水方面留楚謙會同四隊駐防。已甚鞏固。省垣大關緊要。當自率聯鯨開往白鵝潭增防。並使指揮一切。十日我軍東路微有失利。粵垣略覺震驚。經飭我軍各艦。於夜間在白鵝潭一帶梭巡不息。何總監亦督促前方。猶勇禦敵再以順逆所分。我軍隨後每戰輒勝。所向披靡。逆敵倉皇敗退。四竄而逃。有一部沿江退却者。於三水永安後灘蘆苞岸上。密置砲位。以為抗拒我艦掩護退却之用。聞訊經即電飭楚謙會同四隊。先行西駛。掩護蔡師。沿江追敵。一面飭聯鯨護送何總監前往香港。並令靖安運送何總監之交通隊衛隊開京。職則移往楚同。趕開上游督率。以期早日直搗梧州。沿途敵軍。被我艦隊砲擊命中。四竄恐後。俘獲甚多。我艦隊方追至蘆苞以上。當奉鈞電。令即率艦隊離粵。開往長江各處增防等因。奉此因即遵率謙同由蘆慶折回。並電令白鵝潭各艦。即行開港。嗣於十八夜五艦先後抵港。於十九日離港。分頭開行。查此次出兵。不及兩星期。粵局底定。全境肅清。考其致此之由。（一）以順逆所分。人心向背。逆敵有必敗之道存焉。（二）以我軍軍心團結。逆軍則張桂兩方互相委卸。（三）以我軍艦隊佈防週密。使敵之軍行繞道。運輸遲延。（四）我軍之給養子彈充足。逆敵異常缺乏。（五）我軍逸而敵軍勞。以逸待勞。自易取勝。所有奉令率艦往粵經過詳情。理合具呈鑒核。伏祈鈞鑒。

平漢鐵路完全通車

（北平十五日復旦電）平漢路本日起完全通車無阻

接收唐部扣留車輛

（南京十五日國聞電）中央軍克復郾漯後所有被唐扣押之機車及機車客貨車統由中央軍派員點收劉峙令工兵營協同鐵道工程隊趕急修復鐵道迅謀平漢通車

十八年度內國公債 總額幾達二萬萬圓 內國公債最盛時期

新債之發行

國民政府成立以來。內債之發行。已達四億一千六百萬元。十八年度發行尤鉅。計佔一億九千八百萬元。幾達全額之半。其中如賑災公債一千萬元。裁兵公債五千萬元。續發捲煙庫券二千四百萬元。海河公債四百萬元。關稅庫券四千萬元。編遣庫券七千萬元。不問經費性質之經常臨時。不問經費用途之生產消費。幾全以舉債為挹注。故本年一年中。可謂內國公債最盛時期。吾國財政狀況。亦將一變而為公債財政矣。所幸各債發行以來。基金穩固信用甚佳。人民均樂於認購。債額雖鉅。尚不足為社會病。此則差堪慶幸者也。茲將十八年度發行之債券。列舉如左。以觀一斑。

十八年賑災公債

債名。民國十八年賑災公債

發行總額。一千萬元。

起債用途。拯救各省災黎之用

發行日。十八年一月。

擔保品。關稅增加收入項下

利率。週年八厘。

票面種類。萬元。千元。百元。十元。五元。

發行折扣。九八。

還本辦法。十八年六月起。用抽籤法分十年償還每年抽籤兩次每次抽還二十分之一至民國二十七年底止全數清償。

基金保管機關。江海關二五附稅國庫券基金保管委員會。

裁兵公債

債名。民國十八年裁兵公債

發行總額。五千萬元。

起債用途。實行裁兵編遣期內所需之款。

發行日。十八年一月一日。

擔保品。關稅增加收入項下。

利率。週息八厘。

票面種類。萬元千元百元十元五元。

發行折扣。九八。

還本辦法。十八年七月起用抽籤法。分十年償還。每年抽籤二次。每次抽還總額廿分之一。計二百五十萬元。至二十八年一月底全數償清。

基金保管機關。江海關二五附稅國庫券基金保管委員會。

續發捲菸庫券

債名。國民政府續發捲菸稅國庫券。

發行總額。二千四百萬元。

起債用途。充政府預算不敷之用。

發行日。十八年三月。

擔保品。以財部所收捲菸統稅。除撥付民國十七年四月所發捲菸國庫一千六百萬元外之餘款全部為擔保。俟十九年十一月後第一次發行捲菸庫券償清。即繼續增撥倘不敷時。再由關餘項下。如數撥足。

利率。月息八厘。

票面種類。萬元千元百元。

發行折扣。九八。

還本辦法。十八年四月份起至十九年三月止。每月還本百分之二。自十九年四月份至十一月止。每月還本百分之五。自十九年十二月份起至二十一年一月份止。每月還本百分之四。並按月付息一次利隨本減。

基金保管機關。江海關二五附稅國庫券基金保管委員會。

海河公債

債名。疏濬河北省海河工程短期公債。

發行總額。四百萬元。

起債用途。專充疏濬河北省海河工程及收用土地等費用。

發行日。十八年四月。

擔保品。以津海關值百抽五稅收項下附徵百分之八之收入作抵。

利率。月息八釐。

票面種類。萬元千元。

發行折扣。無。

還本辦法。每年四月一日及十月一日為抽籤之期每次抽還總額二十分之一至民國二十八年四月二十日全數償清。

基金保管機關。津海關二五附稅國庫券基金保管委員會。

關稅庫券

債名。國民政府財政部民國十八年關稅庫券。

發行總額。四千萬元。

起債用途。整理稅款及抵補整理稅款期內不敷之用。

發行日。十八年六月。

擔保品。關稅增加收入項下

利率　月息七厘。

票面種類　萬元千元百元五元。

發行折扣　九八。

還本辦法　分六十二個月償還本息自十八年六月份起每月共還本息總數八十萬元至二十三年七月還清。（未完）

長生聖藥 滋補妙品

化膜王

男用女用 化膜王 每盒五十粒（服八天）定價大洋五元正 每料五盒（服六星期）定價大洋念四元

攝護腺器官衰弱 使老人返爲少壯 增男女生殖能力 爲四時滋補聖品

化膜王 爲德國安特那大藥廠監製分男用女用之別係以强壯動物之脈腺及名貴之理養與Lecithin所配製故藥力之灌注不僅可以達到生殖器部即對於腦髓神經內臟肺腑四肢百骸亦無不融化吸收故無論男女老幼服之即覺精神强壯血色紅潤一切衰弱病症都可徹除淨盡如能終身常服則雖臻耄年氣血不衰眞有長生不老返老還少之概誠近世最神秘最精確最卓著之長生藥也

化膜王

○主治各症○遺精○早泄○夢淫○手淫○陽萎○精液稀薄○腎虧○月經不調○經過多或過少○經痛○倒經○小月○歇斯的里症○淫情缺乏症○性慾減退○乳房不發育○生殖器發育不全○脂肪過多○黏液水腫○萎黃病○神經衰弱症○記憶力薄弱○神經痛○視力減退○男女身體發育不全○童子癆○毛髮稀少○毛髮早白○早老○老衰症○精神萎靡○作事厭倦○女子發鬱症

化膜王 光陰如劍催人老日月似梭去不留人壽幾何能不寒心雖然人生百歲終難逃一死但以世界醫學之進步藉科學萬能之力固未嘗不可因偉大神奇之補品而延長其壽命證之已服化膜王聖藥之諸公在老年者日中早已證實其有不可思議的返老回壯力並在青年羸弱或後天虧傷者日中早已推爲補虛治弱添精有神奇之效驗在老少女界服者早已認爲調經益血助孕廣嗣之仙丹也

梅濁尅星

市上治淋藥品何止千百惟此梅濁尅星不同凡品有對於急慢淋濁之可能包治斷根止痛見神其退濁一熱一盒即尿減原每瓶四元贈每盒價現減價每盒洋二元五角

女界至寶 ○ 生育妙品

伉儷傳

專治年久不孕月經失調血衰宮冷此藥有驗各種婦女生育上之障礙以達到百試百驗之目的每瓶內服藥二盒三瓶外用一瓶原價每盒十二元減作每盒洋九元

民國政府中央衛生試驗所許可單

成字第十一號 成字第廿六號 成字第十六號

克士登 去濕解毒 清火防毒

主治 蟲咬 疥瘡 黃水 天泡 腳癬 凍瘡 癩術 熱癤 痱子 牙痛 赤眼

每瓶現洋二角五分

以上各藥○大成公司獨家經理

代理 遼寧大西邊門外大威南東行隔壁大成公司 哈爾濱傳家甸正陽四道街路南大成公司

遼寧五洲藥房 遼寧大成藥房 遼寧震泰韓館 哈爾濱華西行 遼陽站天益堂 安東瑞祥泰號 營口中西藥房 哈爾濱中西藥房 長春中西藥房 吉林五洲藥房 哈爾濱寰球藥房 哈爾濱廣濟藥房

○男女老少人人必需

冬季神秘 萬能補品

德國返老還童聖藥 眞正滋補三德老牌 生殖靈 功勝人參鹿茸銀耳燕窩萬倍

○希望子嗣立待有麟者 ○講求男女眞正愛情者 應請即日購服 生殖靈 切勿遲疑

生殖靈功能回復青春老婦妊娠延長壽命滋補精神有病治病無病補身萬試萬靈百發百中爲二十世紀科學進化偉大補品凡經過生殖靈者早知其中神秘奧妙廢補能無待贅述際此冬令服進補已服未服諸君均請及時實驗幸勿坐失冬令進補之最好時機

▲德國政府實驗特許、關東廳許可、滿鐵衛生所化驗有效

生殖靈 價目每盒現洋七元正 料 廿八元

外埠函購寄費外加 市有假冒購者認明

動物材料昂貴 德廠原價早漲 節省廣告費 維持價七元 暫定一月爲期 逾限改售十元

德國生殖靈總廠 日本代理 遼寧站 浪速通二十五番地 井上誠昌堂 千代田町十三番地 天益堂藥舖 經理

分銷處 大連至長春滿鐵沿線各附屬地日本藥房均售生殖靈

藥性平和一揉見効

老篤眼藥

ロート目藥（メグスリ）

効能 火熱眼疾時行目疾 白翳青盲赤筋胬肉 乏疲難開羞明畏光 迎風流淚視物不明 眵黏眼痛眼瞼外傷 其他一切目疾莫不奏效偉大

定價 金票二角 三角 五角 一圓

老篤目藥

（一）老篤目藥乃我國眼科醫界之權威前東京眼科病院長德國醫學博士井上豐太郎先生之處方
（二）老篤目藥係最進步最良方與調劑法之結果不用他藥水
（三）洗眼必要之藥品爲最高貴藥之著用不痛而効能尤爲顯著
（四）老篤目藥使用帶附點眼器爲試目計帶甘壽所

老篤目藥胃活工場

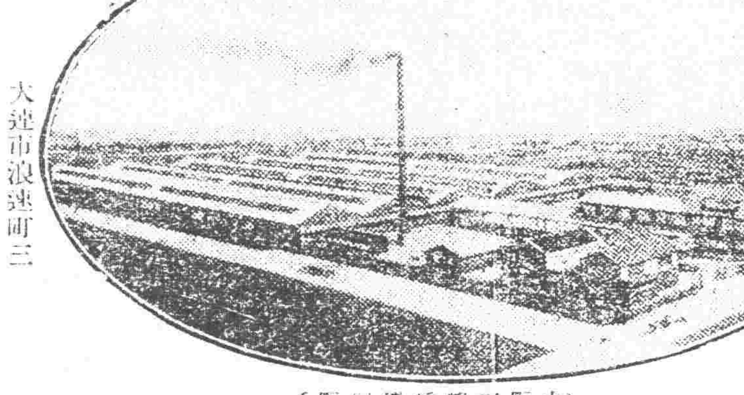

（大阪市鶴橋猪飼野）

代售處 大連市浪速町三 賣藥會社

代理店 各國藥店皆有

七世祖傳張氏聖藥

瀋陽城北郊家寺村杏林堂張夢九醫士

寒痂膏 專能提升嬰兒氣痢寒治婦女經寒腹痛腹脹久不受孕經水不調之有奇效

消疳散 主治小兒食積成疳面黃肌瘦無論新久服用久服常服均可服兒肥胖並治食積作吐瀉肚痢疾一袋全愈兩三袋完全除根不犯

嬰兒平熱清肺散 驚悸失魂咳嗽吐血四時瘟疫神昏搐搦一切內熱等病服之特效誠小孩千城

代理處 大西關信義長 小西關信源長 大南關大德祥 日站瑞升東 北市場信源長 大北關恒興元 中街吉順隆 小東關同興合 大東關慶太長

何子範醫社

花柳專門 研究多年
醫藥維新 素有經驗
德國藥針 定期保痊
如有舖保 愈後交錢

濱江道外中八道街口路東

金銀獎牌 黃銅質釦 帽章徽章 琺瑯勳章 銅質佾像 金銀糸葉 絹綿欄杆 美術品 贈送（製式樣子備目單）

中華民國官衙學堂指定

大連市山縣通七十七番地

金華號本店

電話七九四六番 振替一五九八番

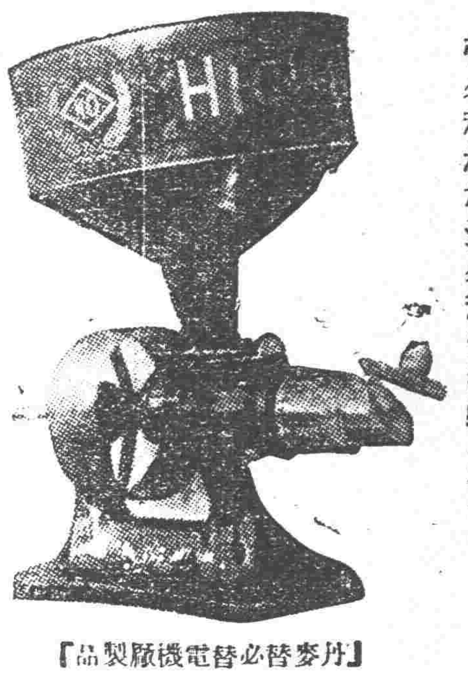

「丹麥替必替電機廠製品」

遼寧新市街松島町十五公園西邊

栃木洋行

電話長一八三九・四六七九

火油發動機木炭瓦斯發動機各種精米機皮帶各種機械油各種價額特別克己

廣告 遼寧萬芝堂藥店

優等 補腎丸

此藥專治男子先天不足後天虧損少年破身太早房勞過度腎虛腎寒精冷如冰不能種子陽痿不興興而不久夢遺滑精腦髓空乏腰痛耳鳴精神短少自汗骨蒸以及婦女經脈不調赤白帶下下元虛冷久不孕育等症服此藥添精種子壯陽補腎大有奇功

每匣現大洋一元五角一打十五元半打八元整

立止 咳嗽藥

專治男女老少諸般咳嗽不論年深日久虛損勞傷咳嗽吐血痰中帶血傷力咳嗽肺虛痰喘唾臥不安飲食少進內傷外感肺經不清此藥善能止咳定喘養血清痰能補能和能清能散管保去根永不再犯立見功效

每付現大洋四角五付一元八角十付三元五角

此藥各埠均有代售 外埠函購郵票自備

中國電話一千一百四十三號

遼寧大西關萬芝堂啓 分號設北市場

醫士 宋子岐 劉春廷 孔益忱 應診

合名會社

大倉組

營業科目

電裝電機 各種機械 鐵道材料 五金雜貨 銅鐵水管

硬煤煙煤羊毛皮件呢絨 五穀雜貨電氣機械器具 海味肥料汽車並其材料 油類木料焦炭硫磺黑鉛 道木洋火綿花洋絲洋布

包辦工程 代理水火 人壽保險

▲總行 日本東京京橋區銀座通二丁目七番地

分行 北京・天津・上海・九江・香港・遼寧・營口・安東・大連・本溪・倫敦・紐約・漢堡・西土呢・及其他各主要各地

奉天出張所 奉天浪速通四六地

日本電話 二八八四番

總辦室 二九四九番

總辦公館 三五七九番

中國電話 二五六五番 一四六一號

清腦新劑

翠雅

五分時善治頭痛一回

效力服藥恰如夢始醒

主治 暈船頭痛 感冒性頭痛 腦病性頭痛 逆上性頭痛 神經性頭痛 宿醉之頭痛 子宮病頭痛 貧眠性頭痛 希斯狄利性頭痛

凡患腦病神經衰弱症及神經過敏症以及大便閉結者必須常備本藥車船旅行臨劇場所宴會觀劇攜帶本藥爲至要

大連市伊勢町 合資會社 本舖 松內楠陽堂

「各藥房均有代售」

北京各大藥房均有經售 天津各大藥房均有經售 營口萬順長 錦縣福金生 秦王島永盛昌 山海關公和祥 煙台福興昌 旅順仙芝堂 旅順大德金 金州志義藥局

瓦房店大和盛 呼蘭河天和堂 遼寧日站恒濟堂 遼寧北市場宏濟堂 遼寧西大藥房 遼寧和勝泉 遼寧裕慶德 遼寧大吉祥 遼寧萬生堂

遼寧公主嶺一合利堂 四平街天德堂 開原德祥厚 遼陽義和堂 營口中西大藥房 營口天泰興 本溪縣春和盛 安東大生東 安東福興堂 鳳凰城大德生

蓋平大石橋盛春泉 大石橋聚和祥 海城德增福 大連華泰藥房 大連華西藥房 鳥兒盟盛祥 橫道河子天合堂 熊岳新泰興 范家屯德慶和 滿春子廣生堂 錦縣福升永

吉林寶升堂 吉林瑞慶祥 吉林育生達 全順義堂 全天益堂 長春世德堂 長春世一堂 長春天和堂 長城裡同德堂 春天育堂 洮南德慶仁

長春三馬路中西藥房 江省泰華西藥房 安達站馬春堂 公主嶺德泰祥 滿洲里德茂盛 呼蘭復和堂 綏化縣福聚堂 巴彥縣盛成 巴彥信記書局 海倫久達長

拜泉美英烟公司 蘭西中西藥房 海倫順和堂 寧安縣萬生堂 鐵嶺合盛 八面城得慶同 遼陽德慶會 遼寧歐美藥房 天津九二兒弟藥房 北平信一洋行

遼寧井上誠昌堂 遼寧佐藤廣昌堂 吉林泰華西商行 天津松木盛大堂

莫德惠豫定二十日赴京
先派金參贊來遼

伯利中俄預備會議之協定書爲中央所不慊迭誌本報茲者國府已決定辦法電召莫德惠入京指示一切莫奉召並遵張司令長官之電令決擬定廿日首途赴京昨派督辦公署參贊金榮桂來遼代表本人向當局請示一切據一般觀測對俄交涉當有變化云

湯副司令定期回任

熱河省政府主席兼邊防副司令湯玉麟日前因爲其太夫人祝嘏離任來遼茲者壽期雖過因公私事務料理尙需時日故預定本月二十五日返任云

限期呈報令辦事項

警務處孫處長現以前次赴撫順清原海龍東豐西安西豐開原昌圖等縣視察查得各該縣多有不職警官並警政設施亦多不合業令各該縣尅飭改善並將不法警官一律撤換惟迄今未據呈復究竟已否遵辦殊難查核特於十五日訓令各該縣長於令到五日內立即查照前令將辦理情形具報候核勿得再延云

財廳趕籌軍政費
共需一千二百萬元

遼寧省之財政因年來軍政費之加多已不充裕又兼東北防俄邊防各軍費用欵更爲不貲陽曆年關雖過而軍政各費多未發足茲當陰曆年關又至所有軍政各費與餉糈均須發清是以當局特令財政廳趕速籌欵預備開共需欵一千二百餘萬元張廳長現與廳中人員及官銀號會議籌欵辦法並勒催各局縣及稅局將所徵一切捐稅限於二十日以前解清不得拖延云

十二旅到錦

東北陸軍步兵第十二旅全部已于十二十三日兩日經瀋海路轉北寧路到達錦縣分駐金家屯大營內該旅旅長張廷樞于十五日乘車來省報告云

國有林礦分期開採

開藏主席于就職後爲啟發富源計已同農礦廳劉廳長協議妥洽于今年四月初開採官有林業于六月初開採官有金屬礦產以與地利應需經費即由農廳收入項下撥充至兵工電燈各廠留採之礦即令同時開採云

調委法院書記官

高等法院院長史延程現以瀋陽地方法院刑庭書記官劉宗漢因事辭職特於十五日委楊漢文接充又查通化高等分院書記官長一席爲節省經費起見應即裁撤並調委該書記官長李棟勳爲西安地方法院書記官長云

沈司令在青島
整理海軍

海軍界訊東北海軍司令沈鴻烈自年前西上歸來於本月初旬復赴青島關於第一二兩艦隊及陸戰隊五營均着手整理因奉國府命令決定於二月起開始剿擊魯東之海賊以安閭閻云

哈滿新陞官圖
程志遠護路軍司令　竇聯芳呼倫鎮守使　鮑文樾兼充護路警務處長

東北邊防軍司令長官張漢卿以哈爾濱滿洲里間列車日內即可開通前飭段護路軍司令梁忠甲雖已返國原編護路軍尙未恢復建制乃飭駐江防軍副司令官萬福麟任該省防軍騎兵第二旅長程志遠爲哈滿護路軍司令並編步兵第十六團騎兵第十團爲護路軍云

又訊前者扎滿失陷呼倫貝爾之軍隊相繼撤退刻因中俄問題現已解決自應恢復舊觀所遺呼倫鎮守使一職張司令長官已委江省警務處長竇聯芳繼任云

又訊哈埠特警處處長已委講武堂教育長鮑文樾接充該處長業已赴哈接事而中東鐵路護路警務處處長呈請辭職業經允准遺缺遂電委特警處長鮑文樾暫行兼充云

限期報出洋合格路員

東北交通委員會現以前奉交通部令凡在國有鐵路服務在十年以上之合於直轄國有鐵路局行政權限規程第一條第二項資格之高級員司成績卓著有志出洋實習者得由路局呈報聽候核派等因轉飭各路知照在案惟究竟東北各路局有無合於部定資格之志願出洋實習人員特于十五日飭各路限文到三日內呈報以便彙呈交部云

自動電話將開辦

東北無線電監督處主辦自動電話業經建築裝設完成奉東北政務委員會令歸併遼寧省城電話總局辦理該局康局長乃擬定收費辦法及各官廳裝設自動電話變通辦法呈報省政府核議已發交建設廳審查後定期實行開辦云

電政管理局設施電政職權

東北電政監督處改組東北電政管理局其職權經東北交通委員會規定凡屬購置均須呈准其設施一個電區事務亦得呈明云

中日郵匯統計

本埠日側遞信局調查客年度滿洲管內中日郵滙統計撥還華側數一千四百四十件價值四萬零五百四十四元較之上年度件數加一百四十二件金額加七千二百四十八日又華側對日撥還之數額計三千三百十六件價值九萬七千九百二十四元較上年度件數減九百十三件金額減二萬一千八百四十九元查中日郵滙關係由華側資金流入日租借地及滿鐵附屬地之數額計五萬二千四百八十元此項多係華側前者官衙因事局不安遷居旅大所致云

官潮果平靜歟
傳聞異詞難判斷

自省主席易人後一時官潮洶湧迨年日來漸趨平息頗有風不揚塵水不逐波之概吾人究其內容原來當官潮激蕩之際張司令長官以適當內外多事之秋深慮竊因之特面諭諸日在舊歷年前一律不准辭職以免搖動應政務必維持現狀勉爲其難以期共濟時艱云

又訊張學良司令前曾擬定將各機關首領概行更動年節前後省政府主席兵工廠總會辦講武堂教育長業已更換至於民政廳長以財政廳長升充至今未曾實現茲據確實消息張振鷺廳長榮升民政廳早已內定不過財政廳與官銀號遂選適宜人物尙未妥協由是醞釀多日今將兩機關繼任人物色定當財政廳長以管理官銀號總辦魯穆延調充官銀號總辦以該號荊會辦升充不日即可發表云

班禪赴平行期
不再來瀋
五月轉回西藏

班禪喇嘛擬赴北平前定十五日因行裝準備未齊改期二十日起程即至遲亦不過廿五日決定起身張長官已飭北寧路備專車待命並聞班禪已與達賴喇嘛言歸于好定五月回西藏共同處理藏政云

委任第二大隊長

全省公安隊駐瀋陽縣第二大隊長郭景山已調任懷仁縣大隊長遺缺孫少臣處長昨委曾任警官之白某接替該員奉委即入隊就職並由處通知云

市政所測量街衢

瀋陽市政公所所長李法權以城內馬路旁商號之房屋侵佔官街者勒令退讓均已完畢其所退尺寸是否足數不得而知遂派測圖員將城內街衢另行測量云

定期開水利會議

昨聞農礦廳劉鶴齡廳長以水利計畫去年因經費支絀未能實行轉瞬春來今年豈能再緩以故定于本月廿日召開水利會議決議進行各項昨已通知各縣局長來省參列云

清鄉局不另籌經費

全省清鄉局現正次第成立聞其經費業經省委議定不另籌撥以資撙節所有入員俱由縣署員司兼任概不兼薪全省一律不准單訂辦法業經二次通令遵照云

吏治無良未有不自大吏始者我潔己而後責人之廉我愛民而後責人之薄我秉公而後責人之私我勤政而後責人之慢若以有諸己者非人止多衆口耳勢必不行

古營州誠允

被服廠裁員

各機關官長奉令減政早已實行裁減完畢惟被服廠正在忙作軍服之際需人甚急未能遵命茲將各局軍服製造完竣各工人無所爲事遂將臨時工人一律裁撤以節經費云

葫蘆島築港
需欵二千萬元　殆與英法銀團締借

當局前者計劃將葫蘆島修築爲北方一大海港已漸次具體化決定本年二月着手測量已誌前報按北寧葫蘆島築港及開闢商埠等問題屢次宣傳其提案之主要人物爲目下在歐滯留之前北平外交次長吳晉與在遼勢居之前北平外交總長沈某及莫某等極力聲援謂葫蘆島爲關外之唯一港灣打通線完成後該島築港與開闢商埠爲第一要務等語東北省外人顧問間其意見亦一致査中俄紛爭以來東鐵東部閉塞交通向海參崴輸出之貨物全部被大連奪去經某外國顧問調查過去之四個月從前由海參崴輸出者其百分之六十向大連輸送因之日本佔得莫大利益將來日本與俄國對輸送上有競爭關係如果葫蘆島築港成功後雖不能奪回大連港全部之輪出至少亦在半數際此日俄運輪競爭有積極的築港之必要云云該港經費因籌措經費困難遂致停頓聞茲者向英法銀行團磋商借欵自二千萬磅或百五十萬磅該銀行團代表者已由天津來遼與東北當局商議中

吳鐵城仍回遼辦黨

吳鐵城委員業於十五日離遼已誌報端茲聞該氏此行共爲五人除吳氏本人及其夫人外有參謀長許淦原宣傳主任蕭同茲該氏秘書張振西至此行應到之地點第一過北平訪方本仁並代交張學良致方之手書第二赴太原完其曾誓使命然後由平漢線轉道返京向蔣主席報告一切定於二月中旬仍回遼督辦東北黨務此係吳於離遼前一日向往訪之軍事機關某要人所談云

天氣豫報

本日豫測　晴

昨日之溫度

最高　零下二度九

最低　零下一六度八

平均　零下一〇度三

市政權擴充

市政公所雖成立有年然時受束縛以致進行輒有窒礙昨聞經政委會審查頗擬擴充該會行政警察兩項權限以便進行將來市政章程或須更改云

催封陳欠租賦

瀋陽縣長王家瑞近以十八年度大租業已開始徵收惟陳欠租賦與新租賦封納者以該縣長特飭徵收納並令各區分局催封陳租賦勿再拖欠云

邊署派員調查東路工潮始末

中東鐵路俄國新局長到任後因待遇不均該路全體工人激起罷工風潮情勢頗烈曾見昨刊茲得官場消息張學良司令長官特於十五日由邊署派委員數人北往詳查工潮始末云

教練班辦結束

張學良司令長官前曾設有軍需教練班以便造就軍需人材現該班學員業已期滿舉行畢業無意再事招生然該班之出入經費共有若干飭令該管軍需處趕辦結束呈報來署云

農礦廳注重紙業

農礦廳劉廳長鑒於本省紙業材料不精出品不良所需紙類多屬外貨以致利權外溢現爲注重紙業計特通令各縣將紙業狀況詳細調查具報以資設法改善免致利權外溢云

江省騎兵司令蒞遼

江省防俄騎兵司令吳泰來師長現奉張學良司令長官之召於十四日偕同官佐十餘人由江省搭車蒞止謁見當局報告防務並預備參與軍事會議聞須俟該會議閉幕後方可回防云

輸銅出口須具證明

銅爲中國輸出禁止品如證明係中國國內銅礦產且無銷毀銅元之嫌疑者方許可輸出關於此點須經稅關認定無證明書者取得輸出許可殊屬困難因之滿鐵線對輸出銅受託時必索證明書類其證明書類提出困難者則將現品一部提出稅關請求許可此外受託時輸出不能責任由貨主擔負有所特約云

邊業銀行擴充營業

邊業銀行近以本行營業頗爲發達除年前在東邊各縣設立分行滙兌所數處外茲又在洮南設立分行委託劉子厚爲經理在遼源設立分行委託石鐸清爲經理已函知各界以便滙欵云

吳參謀長赴甕調查

鎮守使署吉公因有某項要公於十一月廿九日派參謀長吳君協同張參謀乘瀋車赴甕聲鎭調查口二調查竣事于卅一日遄返覆命云（延吉）

體育員赴省講習

吉林教育廳舉行第二期童子軍講習會令各省立第四師範學校派體育教員送省講習三星期畢業聞四師杜校長已委體育教員金文馬韓王昆二人訂十九年一月一日乘汽車赴省參與童子軍講習往復川資由本校每人發給吉大洋四十元云（延吉）

稅局催換菸酒牌照

稅捐局奉省菸酒稅局通令略謂十九年一月應催各菸酒商一律更換新牌照惟牌照一事年分二期現屆換領十九年度第一期菸酒牌照之時昨經該局規定由十一月卅一日起至十九年一月底止並派巡差通告菸酒商逾期有隱匿不換者一經查出從嚴處罰云（延吉）

戲園分散紅票

商埠街延春舞台自開演以來頗蒙觀客光顧因近來天氣寒冷有周郎癖者均裹足不前以致該園停演斷案不堪該園主爲維持營業起見請准市縣兩公安局農商工會准其刷印紅票五千張撒放各界預備戲票云（延吉）

連破兩竊案

年前十一月廿六日晚間本城南街商號萬河源（係商會于會長之營業）被賊竊去水獺皮絨毯等物若干該案發生後經公安局唐局長招集城區各分局所長暨各隊長會議破案辦法一面令劉分所長錫三限半月內破案一面由公安局佈告并通令所屬懸賞緝賊各分局所官警破獲此案除賞大洋百元外尙按級擢升自佈告後劉分所長晝夜偵查毫無疎懈竟於十二月廿六日將正賊霍殿元富玉劉氏嫌疑犯李占一等拿獲并起出水獺皮獺水獺皮狐狸皮帽海溜皮帽多件現已交法院懲辦再南大街皮匠興舜成於十二月十三日晚間被賊竊去狗皮七十張不到十數日亦經該管劉分所長錫三自海倫將該案贓賊一併破獲賊人張奎五李萬勝亦送交法院訊辦兩大竊案未及一月全行破獲該劉分所長除得賞洋百元外并記大功一次公安局長唐玉聲籌謀有方用人得當已可概見云（拜泉）

捐務處改財政局

青岡地方捐務處主任李慶餘于日前奉到財廳命令著將捐務處名義改爲財政局主任改爲財政局長除隨文頒發任命狀外尙有章程一份以資照辦該主任奉令後當即照章改易一俟改組就緒即可呈報備案云（青岡）

戶口委員下鄉調查

省委調青兩縣調查戶口委員金紹元月前由明水回青會同縣委調查戶口六員李子佑及公安局長等躬親在第一區實地調查截本報現在第一區戶口業經調查完竣于昨八日該委員又會同公安張局長及縣委員李子佑等赴三二兩區實行調查若該委員不辭勞瘁可謂克盡厥職云（青岡）

捐務處奉令改組

林甸捐務處主任劉輳風爲人忠正作事謹愼滋任數載對於地方公益各事不辭勞怨以致人民無不稱頌現改組之期經省政府及財政廳加委劉君爲林甸縣政府財政局局長於一月一號遵令就任對於改組各事力加整頓此後該局之內幕必有一番刷新云（林甸）

新年團拜盛況

林甸縣政府張荷卿縣長對於新年籌備頗周除飭所屬各機關及農商各團體遵重國歷懸旗放假休息慶度三天外於元旦日召集軍警紳學各界人員在縣政府舉行新年團拜典禮到場者二百餘人舉行內幕頗極一時之盛張縣長注重國歷於茲可見矣（林甸）

送糧草
丟馬糾葛

布西第一區界紫仁屯農民關永和苗永德等年前奉派赴嫩江送軍用糧草於十二月十六日回來行抵邑北九十里小魚市屯時値天晚住在達戶人家正睡熟時突來達人二名與本屋房主番話彼時亦未注意俟聞馬嘶該車戶起來喂馬查看丟了二匹四出查找杳無蹤影關苗二人回縣在公安局呈控將達人傳來四名審訊承認包賠又託福善修等保外候訊而被告人在公安局報告說馬現在訥河第四區收留公安局遣苗永德與達人持公函前往取馬於十二月三十一日早晨到訥河第四區言說取馬該區高級三分局長聞聽之下不勝詫異追問原尾雖說馬在帕區收留苗永德答被告在布西公安局供稱該高分局長詳詢達人說係區上調查戶口人檢的彼時調查戶口在西杭答言並未見着高分局長大怒說敗壞區上名譽要將達人看押又有區北八十里多金屯保董（亦係達人名不詳）將被告保外赴該屯取馬送區苗永德即日返布又元月三日該達人由訥河第四區回來報告公安局說馬業已交到訥河第四區收留而布西公安局復又派遣苗永德自己持公函去取共化草料喂養費江錢八千六百吊（合哈洋三十元）有該區收欵條爲憑於十二月三十一日去找未見着至本月四日又去取馬三四日間共化喂養費八千六百吊每日合錢若干未知有管理責者亦有所聞否（布西）

保安隊回防

駐防本街之保安大隊部因去歲年底有駐箭桿店地方之分隊兵二十名一時譁變由該大隊長督帶士兵跟蹤兜剿現在已將敗兵完全平復遂於日昨（七日）旋防云（綏化）

招考書生

縣府因公務繁多原有書記不敷支配乃張貼佈告招考書算人員須身無何等嗜者可赴縣面試格者優予薪金以資辦公云（綏化）

車站失火

呼海鐵路綏化車站房屋於本月三日午後三鐘許不悉因何致遭回祿一時警號齊鳴城內各機關均馳往撲救然火勢已成不可向邇遂致站屋全化灰燼惟售票室局無恙云（綏化）

學警畢業

綏化公安局爲造就警察人材起見招選現役警兵設一教練所現已肄業期滿舉行畢業式領到此項文憑者計有六十名之多聞其成績尙屬良好云（綏化）

一名烟犯遊街

呼海路市政局長吳樂天氏自接任以來對市政事宜竭力整頓關於煙賭非常注意日昨拿獲烟犯二名除勸其改過自新外並派警帶赴鎭城鳴鑼遊街以示禁戒毫不額外罰辦云（興隆鎭）

劉巡官調升所長

富拉爾基警察分所馬所長因事去職遺席經特警管理處長將第二區米沙子警察分所巡官劉慶凱調任爲富拉爾基警察駐在所所長以展其才劉所長於一月一日來富接收視事除呈報外並通知各機關知照云（富爾拉基）

路員復職

富拉爾基東省鐵路車站蘇俄國籍職員前被收容現以交涉解決如數釋放於本月陸續來富各復原職照常辦公云（富爾拉基）

稽查搶煙

本鎭附屬熱區而捲烟特稅仍然照常街市軍人售賣無印花之捲烟到處皆是乃捲烟稽查在暗中觀視遇有商農購買即出抓獲嚴重處辦昨有某甲買無印花捲烟一盒被一身着灰皮大氅頭戴紅毡帽者看見不分皂白即由手中將捲煙搶去云我是捲煙稽查但該稽查未云罰辦即將烟捲搶去想係窮迫無錢買烟藉名在街搶烟云（北票）

湯主席赴遼爲母祝壽

熱河主席湯玉麟氏爲母壽辰昨由熱帶同隨員乘瀋車到票略爲休息即轉乘專車去遼本鎭各機關首領均至站歡送云（北票）

冠蓋往來

……北寧站……

▲徐萬寶（長官公署機要秘書）十五日早去北平

▲柳春海（長官公署高等顧問）十五日早去錦縣

▲何柳仁（省政府秘書）十五日早由津來遼

……瀋海站……

▲鄒慶常（海軍司令部副官）十五日早由瀋去南口

▲陶國祥（東北政委會秘書長）十五日早由瀋去青源

▲于寶善（陸軍軍務處管理員）十五日早由撫順來瀋

……南滿站……

▲酒井滿鐵庶務課長十五日午後赴安東

▲鈴木滿鐵奉天鐵道事務所長十五日午後赴安東

▲佐藤日中佐十五日午後赴安東

▲森島駐奉日領事十五日午后赴京城

批示

◎長官公署（十五日）

▲英□呈爲李鳳山越界侵佔民田懇請轉飭誣控撤銷依法懲辦由批着即知照

▲周景華呈控姚旅長匪刑斃命請驗完由批仰候派員調查明確再行核辦仰即知照

◎省政府（十五日）

▲滕繼顯呈爲村長于畔洲私造軍火請查辦由批仰鳳城縣迅即認眞查明具報

▲何次五呈爲新賓芳紳張太臨盜賣國有山林請徹查由批仰農礦廳認眞查明

△財政廳（十五日）

▲崔述之呈請包銷上海龍飛公司龍馬等片捲菸應予照准由批仰候令行省菸酒稅局查照

◎民政廳（十五日）

▲傅甲新呈控張富德勾串覇產抄家請查辦由批礙難照准仰即知照

◎高等法院（十五日）

▲范懋甲呈與范傅安因賣地契約涉訟上訴由批月之十五日公開審理仰即知照

◎教育廳（十五日）

▲周際昌呈爲請派充小學教員由批係由學校自行延聘所請礙難照准并斥

◎農礦廳（十五日）

▲李會海呈爲陳訴盜賣國林抵押國土請飭縣查辦由批仰鳳城縣徹查具復

◎建設廳（十五日）

▲蔡景詩呈爲報在復縣創辦成記長途瀛車公司請將准備案由批再行飭令遵照

◎清丈局（十五日）

▲鮑有才呈爲早報淤荒被民戶以册地瀛蓋懇飭專員徹查由批免議在案仰即知照

來函照登

盛京時報館大主筆台鑒頃閱貴報載有北山城鎭安醫院藥針打斃小孩（係六〇六藥針）且云給以養贍費方行了事比閱之下殊深駭異查該小孩之死乃患肺炎病太重來院懇求治療敝院以仁人之心乃注射樟腦注射液以救危急彼之死與敝院並無關係貴報所云實無其事或貴訪員調查錯誤耳此與名譽有關懇乞更正以維營業專此敬請大安北山城鎭安醫院謹啟

行市　十六日

中外金融市

倫敦銀塊	二片八分三
紐約銀塊	四六仙四分三
美國棉花	五錢（跌）
上海東滙 賣	九七兩〇分〇
上海東滙 買	九六兩八分七
上海美滙 賣	五〇弗八分三
上海美滙 買	五〇弗二分一
上海英滙 賣	二先〇片六分三
上海英滙 買	二先〇片八分七
日美滙	……
上海標金 午前開行	四四四兩〇〇
又下市	四三七兩九〇
午後開行	四六〇兩八〇
大連滙申	七三兩九二五
大連滙煙台	七〇兩七五
營口滙上海	三二二兩五〇
爐銀對奉票現行	一四四元五〇
金票對爐銀現行	三兩〇三〇
鈔票對爐銀現行	二兩一七〇

奉天取引所

●金票對奉票（一月二十八日卯）

	午前	午後
開行	八二六〇、〇〇	八二六〇、〇
下市	八二六五、〇〇	八二一〇、〇
大價	八三三〇、〇〇	八二九〇、〇
小價	八二四〇、〇〇	八一五〇、〇
妥數	九〇萬	八〇萬
現行	八二二〇、〇〇	八一五〇、〇〇

●金票對現洋票

	午前	午後
開行	一三五、三〇	一三七、五〇
下市	一三五、六〇	一三四、七〇
大價	一三六、四〇	一三五、六〇
小價	一三五、三〇	一三四、一〇
妥數	三五萬	四〇萬
現洋	六〇、六〇	六〇、三〇

大連取引所

●鈔票對金票

	午前	午後
近卯開	七五、三〇	七五、七五
又下市	七五、二〇	……
遠卯開	……	……
又下市	……	……
妥數	二七二萬	……
現行	七五、四〇	七五、五〇

●大豆（鈔票、百斤妥市）

	午前（開行）	午後開行
現袋帶	六、七〇	六、七〇
不袋帶	……	……
一月底	六、七〇	六、七二
二月底	六、七七	六、七六
三月底	六、八二	六、八〇
四月底	六、八四	六、八四
五月底	六、八九	六、八七

●豆餅（鈔票、一枚妥市）

	午前（開行）	午後開行
現行	二、二五	二、二五
二月半	二、二〇	二、二〇
三月半	二、二七	二、二七五
四月半	二、二六五	二、二六〇
五月半	……	……
六月半	……	……

●豆油（鈔票、一箱妥市）

	午前（開行）	午後開行
現行	……	……
一月半	一八、六五	一八、六五
五月半	……	……

●高粱（鈔票、百斤妥市）

	午前（開行）	午後開行
現行	……	……
一月底	四、四〇	四、三七
二月底	四、三五	四、三九
三月底	四、三四	四、三六
四月底	四、三七	四、三六
五月底	四、三六	四、三七

開原取引所

●金票對奉票

	午前	午後
近卯開	八二〇〇、〇〇	八二三〇、〇
又下市	八二七〇、〇〇	……
遠卯開	八三九〇、〇〇	八三六〇、〇
又下市	八四二〇、〇〇	……
妥數	三六萬三千	……
現行	八一九〇、〇〇	八一九〇、〇

●大豆（奉票、一斗妥市）

	午前	午後
一月半	一一〇、二〇	一一八、〇〇
二月半	一一六、五〇	一一七、〇〇
三月半	……	……

●高粱（同上）

	午前（開行）	午後開行
二月半	七〇、〇〇	……
三月半	七六、〇〇	七六、〇〇

公主嶺取引所

●大豆（現洋、一斗妥市）

	午前（開行）	午後開行
二月半	……	二、〇五〇〇
三月半	……	二、一〇〇〇
四月半	二、一四〇〇	二、一三七五

●高粱（同上）

	午前（開行）	午後開行
二月半	一、三九〇〇	一、四〇五〇
三月半	一、四一五〇	一、四二〇〇
四月半	一、四二五〇	一、四五〇〇

長春取引所

●大豆（鈔票、壹石妥市）

	午後（開行）	午後開行
二月半	一八、三〇	一八、二五
三月半	一八、五〇	……
四月半	一八、七〇	……

●高粱（同上）

	午前（開行）	午後開行
二月半	……	……
三月半	……	……
四月半	……	二、一六

哈爾濱交易所

●大豆（哈大洋、壹市特妥市）

	午前（開行）	午後開行
二月半	一、五八五〇	一、五八五〇
三月半	一、六七〇〇	一、六四〇〇
四月半	一、六八五〇	一、六七五〇

●小麥（同上）

	午前（開行）	午後開行
二月半	二、〇五五〇	二、一四〇〇
三月半	二、〇九〇〇	……
四月半	二、一四〇〇	二、一八〇〇

●哈大洋對金票　三七、〇〇

●金票對官帖　一六〇、〇〇

大阪期綿綫現行（金票、壹梱妥市）

	午前（開行）	午後開行
一月底	一八一、一〇	一八一、一〇
二月度	一八三、八〇	一八三、一〇
三月底	一八四、五〇	一八四、四〇
四月底	一八六、九〇	一八六、八〇
五月底	一八八、〇〇	一八八、二〇
六月底	一八九、四〇	一八九、八〇
七月底	一九〇、一〇	一九〇、九〇

大阪布綿綫行（金票、壹疋妥市）

龍C（布）	六、七五
軍人（細布）	七、二五
顏細（布）	四、八五
白羊（大尺布）	二、一五
鵝鳥（斜布）	六、九〇
（又三百斤妥市）	
扇面（十六支）	一七六、〇〇
福助（廿支）	一九四、〇〇

瀋陽糧市行（現洋妥市）

大豆	一、七五	稻子	一、五〇
豆餅	二、二〇	大麥	一、三二
豆油	二、〇七	小麥	二、〇〇
白小豆	二、〇〇	高粱	一、五〇
紅小豆	二、〇〇	包米	一、二〇
花小豆	一、七〇	精米	三、三〇
吉豆	二、四〇	元米	二、一〇
合豆	一、五〇	小米	二、二〇
青豆	二、二〇	江米	三、二〇
蔴豆	二、〇〇	勝米	二、〇〇
碗豆	二、〇〇	稻米	二、〇〇
精子	一、五〇	糜米	……
谷子	一、二〇	秫米	一、八〇
麩子	……	芝麻	三、〇〇
糜子	一、〇〇		

瀋陽金銀市

小銀元每元換小洋票	七七、四〇
現大洋每元換小洋票	六〇、四〇
天津中交票換小洋	六〇、三〇
哈爾濱現洋票換小洋	四六、〇〇
金票每元換小洋票	八三、〇〇
鈔票每元換小洋票	六二、一〇

民國十八年大事記

廿七日　▲閻錫山下令所屬第…發出保護令　▲馬福祥任爲青島特別市長

廿八日　▲韓復榘軍離鄭州赴…氏下野出洋　▲中央黨務學校改爲中央政治學校

…右合兩時局閻氏問持不發出洋意見

二…日　▲閻錫山開山西派合…式

五日　▲國務會議決…取銷…紐滿令間夜公布　▲蔣派熊…

▲庸液沖通電辭第一編長職　▲國府立法院可快通過禁止…

洛陽　▲閻馮兩氏出洋決定三個月後（當于十月中）實行

九日　▲蔣介石閻錫山張學…及其他要人並開會議

…由中央直轄　▲蔣介石離平回寧　▲中國收回中東鐵路

…任中東路管理局長　▲中國…對以中東路督辦名義向中外

…本黨各職　▲國府令各軍長官實行編遣

新土耳其國趣聞誌

君士坦丁函云。土耳其自復興以來。諸多進步。然其中僭隨之事。亦極有趣。錄之如下。(一)土政府爲豫備希臘人起見。對於一般外人之旅行手續。極爲繁重。由君府赴首都安戈拉。及赴亞達那。一一須備護照。一晝夜前即須向警署請領。願書而外。且須附照片至七枚之多。然尚不能赴目的地。每經一地。均須領照。至目的地後。呈諸警署。歸時再請發還護照。亦須貼川印花。(二)土國人事往來。隨處須書父名是或由於尊重祖先之思想。如入國旅舍名簿內地旅行護照。均詢父名。對于五十餘歲之老人。亦常詢及。蓋土人以父名家名已名三者合爲一姓名已久成習慣。(三)土人對於他人之識與不識者。區別甚明。如雖同往一地。對不相識者之購物。取價既異。接洽亦疎。如在相知。則代價輕減。酬財親切。對官吏事亦敏捷爲之。(四)土耳其昔爲尊士之國。故其人計數極拙。如電車票每區六分半(六皮亞士陀斯半)有四五人搭乘。則合計爲難。又如赴商店購物。購取二三種。必於殘紙計算。始知合計之數。已不得手。請數他客。故於商業經營上頗受影響云。

記嚴獨鶴不得贊一詞

上海函云。外交部長王正廷。於新歲三日之午。在大華飯店。宴請上海中外新聞記者都五十餘客。日本記者。皆御大禮服至。中國記者。則均中裝。席次各置來客名柬。其事前不及函復者。則虛位以待。王位之右。爲大陸報主人沙發。左則申報之張竹平君。張以事未至。推新聞報嚴獨鶴君承乏。宴罷。王起立致詞後。字林西報之格林。代表外國記者答詞。語多露骨。言中有物。而謝福生君乃竟爲其傳譯。獨鶴方欲起立。代表本國記者致辭。格林等首先起立退席。各西報記者隨之。羣不能留。致獨鶴不能贊一詞云。

雪詩

滋味誠不同　（愛樓）

雪深三尺不知寒。
雪作肌膚冰作骨。
雪擁藍關馬不前。
雪却輸梅一段香。
雪滿山中高士臥。
雪中送炭眞君子。
雪裏梅花冷亦香。

浪漫女子的大病源

（桂娟）

男女兩性問題。是一個極偉大極神聖的問題。家庭社會由此產生。除去獸性。世界上還有什麼。至於兩性間的互益關係。尤覺重要。精神的調劑。生活的融洽。這尤爲天地間之大需要。孟子說(食色性也)可証明此言之非虛。然而現在有些青年。何以情願。終身鰥居。過其飄浪生涯。兩性問題。一若於彼毫無關係呢。考其原由。實由於現在新女子之過於浪漫。至於浪漫之由來。則從未有人說過。以我個人的眼光。可以分爲三種。

(一)舊禮教壓迫的反應。中國的女子。一向被舊禮教所束縛。無論是千金小姐。了頭使女。命婦貴眷。街嫗村婆。雖各人的地位不同。環境不同。或養之如金魚籠鳥。或呼之如貓狗牛馬。其同受壓迫則同。或視爲奴隸。或視爲玩物。其受男子之侮辱亦同。然壓迫既甚。反應亦甚。所以中國自新思潮勃興以後。婦女解放問題即因之而起。不到數年。即普遍全國。因前日壓迫之甚。所以一般新女子不覺反常起來。如余美顏之荒唐邪僻。以玩弄男子爲報復。破壞道德爲能事。給社會一個壞印像。

(二)誤解戀愛。自來中國婚姻問題。是父母代辦的。其間或因親戚關係。或因友誼關係。甚之因勢位財帛的關係。而以兒女的婚姻作爲維繫之鍊條。這樣的婚姻。大都痛苦一身。毫無生氣。所以一般新青年。莫不欣然有喜色。中國自討論戀愛問題以來。一可是談戀愛須有相當的知識相當年齡。尤須有堅強的意志。眞確的眼光。新女子的意志薄弱。眼光不確。容易誤解戀愛。於是社會上的趣聞韻事。層出不窮。如黃小姐之輕自下嫁。實一例也。

(三)虛榮心太盛。因物質文明的東漸。社會之虛榮日盛。虛榮心較盛的女子。那得不爲物質所誘惑。總之。社會上既充滿了這樣的新女子。那不得不使人生畏的道是社會的病態。我們應共負救濟之責。一方面指示她們以正當的軌道。他方面監督她們以免不正當的誘惑。這都是極其重要的。（完）

記世界惟一大旅館

紐約城之麗宮

紐約函云。紐約城五號路及三粵斯陶里亞旅館十四號間一旅館。名瓦爾道夫。原本興盛有名。後以年久。屋宇敗圮。現經旅館主人重新築建。大事擴充現將竣工。定於一九三一年。新館開市。將成世界惟一之大旅館。該圖左方即爲將成之新館。該館近旁孔雀街之一部。重新改建。三倍於前。敷設鐵軌。直達常梯。以利行人。該旅館內舊日著名之會堂。如玫瑰堂。酬宮堂等。均從新修造。而存舊名以動人今昔之感。如圖右上方。即爲皇后堂昔日情形。下方爲現在之新觀。此旅館之新營業。資本爲四千萬元美金。旅館主人名卜莫此人又爲其他二大飯莊之主人。卜莫氏一九一七年接手長此旅館。彼經營旅館事業廿五年矣。今已成旅館營業最著名人物之一。彼稱建此新館。不僅重在營業。而尤重在以之爲公民訓練之處所。世界藝術之宮。社會事業之中心。而含最廣大之意味云。

記世界影星財產之統計

據某統計家統計世界電影明星之財產。其結果如下。史婉森有二五〇〇〇〇〇圓。黛維斯有一八〇〇六〇〇圓。陸克有八三〇〇〇〇〇圓。亞爾約瑟有一五〇〇〇〇圓。班娜有六五〇〇〇〇〇圓。賈波林有五〇〇〇〇〇圓。黛妮兒有二七〇〇〇〇〇圓。吉爾伯有一五〇〇〇〇圓之財產。就中。除陸克及賈波林原非積有資產之子弟外。餘皆由於自家本來財產之合併。始有此鉅金云。（璋）

吳稚老……喫羊肉火鍋

北平函云。中央委員吳稚暉。自晉回平後。疾病已竟痊愈。最近精神健發。除赴各學校講演外。午後即赴市內游覽。度其平民式的生活。昨晚四時吳偕友二人。至絨線胡同協慶和羊肉館。吃羊肉火鍋。記者無意中與吳邂逅。時吳正大吃羊肉片。謂此地羊肉殊爲鮮美。余到北方來。必大嚼羊肉數次。吳食畢。出協慶和羊肉館。戴一美國式帽。穿狐皮大衣。走往宣武門內的雜貨市場。吳先生走到一個書攤上。就看看有什麼書沒有。與賣書者談話還價。極饒興趣。態度極安閒。走在街上的人。決不知道是中央委員。最後吳買張猛龍古帖及腐書十餘本。至五時半始由市場走回西交民巷寓所云。

滬江大學學生苦讀記

習理髮充茶役學種花木

上海函云。滬江大學。向持半工半讀主義。或遇校長劉湛恩博士。據言校中有一生。於讀書以外。習理髮爲同學剪髮修面。價二角或四角。藉維持其生活。又有一生。習侍役每逢校長及教員家中有宴會時即往服役。客至敬煙茶。獻盤餐。每小時付資二角五分。又有一生。習園藝。在校園中蒔花種木。月可得十餘元。此種制度。可謂自食其力而又兼勤學問。殊足貴也。

柯摩根夫婦冒險遊非記

菲洲卡滋市報。近載新聞一則。述菲洲汽車旅行中之最足記者云。有礦師柯摩根。偕其妻旅行七千五百英里。深入菲洲內地。爲白色婦人前所未經者。探奇歷險。凡十四星期。後卒安抵英屬南菲。所用代步爲一福特貨車。茲錄阿格斯報記其旅程如下。摩根夫婦行法屬赤道菲洲約一千英里。苟此時汽車稍有損壞。即無復生還之望矣。摩根氏語該報記者。且沿途亦無儲油之地。初則橫波沙漠。纖經棘叢。更進則荊棘愈深。卒乃達康戈之叢林。吾妻殆爲經此叢林之第一白色婦人矣。第一次之大觀。厥爲尼芝利亞回族慶祝羅馬丹之末日。此族皆善騎者。吾等曾見千人正在馳騁。其人多御英國舊日之甲冑。耀日之頭盔與護胸等。大概皆其先人昔十字軍時所獲得者。吾等所見之頭子甲數種。想必爲十四世紀之所遺留者。在非洲之遐隅見之。亦雄偉之觀也。此段途程中。最艱難者爲苦熱。蓋晨初時溫度五十二度。午竟高增至一百廿五度。既逾比屬剛果界。即得佳路。隨之可達干牙邊境。摩根君於叢林中嘉得發見近世道路。用之牌示大約爲土人不識所書意義者所植。如牌上所書爲『轉角危險』者。放置於橋頭故屬使人不無迷惑。而亦復有趣也。

美人遊費良足驚異

每年計達十七萬萬美金　與歐洲各政府歲出相等

紐約函云。號稱黃金國之美國人。最喜旅行遊歷。如環球一周旅行。歐洲旅行。遠東旅行等。殆爲美國人在世上所必需之經歷。中學程度之學生及婦女。亦多事環球旅行此項游費。每年合計達十七萬萬美金。與歐洲各大國政府歲出相等云。

拉繩考

（省觀）

今學校運動。有拉繩遊戲。一巨繩也。兩端以相同之人數。在一聲命令之下。相背拉之。何方力大。能將繩拉過來者。即爲勝。拉不成。而被對方奪去者爲負。中國古時。亦有此種遊戲也。唐朝封氏(演)聞見記云拔河。古謂之牽鉤。襄漢風俗。常以正月望日爲之。相傳楚將伐吳。以此教戰。古用篾纜。今民則用大麻絚。長四五十丈兩頭分繫小索百條。分二朋。兩相齊挽。當大絚之中。立大旗爲界。震鼓叫噪。使相牽引以却者爲勝。就者爲輸。名曰拔河。』又景龍文館記云。『唐景龍(唐中宗)四年。清明日幸梨園。命三品以上拋球拔河。僕射韋巨源少師唐休景衰老隨踣地。久不能興。』唐時之所謂拔河。即今拉繩遊戲。又荊楚歲時記謂拔河爲『拖鉤』此與『牽鉤』二字相彷彿也。

詠皮糖

（迦）

雅物亦稀奇。衡名喚象皮。韌堅疑裹舌。芬烈足醒脾。味列酸鹹外。聲聞滴搭時。櫻脣頻吐納。猶勝食胭脂。

陽歷談

（如是）

今之陽曆。本格勒果曆也。按世界曆法。分別爲三類。即陽曆陰曆。及陰陽合曆也。如埃及。如山利安。如格勒果。如希臘。如法蘭西共和曆。皆陽曆也。如羅馬。如土耳其。如希伯來。如唐伯勒。如同曆。如瑞典那威。如波斯。如回曆。皆陰曆也。陰陽合曆。則中國之舊曆是也。

格勒果曆。爲羅馬教皇格勒果第十三所頒行。故以爲名。行用至今。近年歐美天文學者。以格勒果曆不便于今日。有另行改易新曆之議。聞大約每年十三月。每月廿八日。合四星期之數。新增之月。在第六月之後。第七月之前。現雖未定實。而改易則必不出十年外矣。

陽曆不止一種。俗稱格勒果曆爲陽曆。本已欠妥。或稱新曆。尤爲不通。今政府從世界所同而用格勒果曆。雖不無理由。而謂舊日之陰陽合曆。爲封建專制之迹。則無理之尤矣。蓋格勒果曆。亦封建專時代之遺物也。直換湯不換藥耳。改革但求適宜。不必定屬封建專制與否。尤不必脫自己所改所頒乃爲佳也。

日本改格勒果曆數十年。而干支節氣。概所不廢。以農人皆於陰陽合曆。因稱爲農曆焉。未嘗嚴禁也。況歐美新曆。不久將實行。日前應行格勒果曆苦苦保守他人所棄。甚無謂也。

陰陽合曆。稍讀曆法書籍者。不難推算。而月之盈缺。尤明明上在。無從遮飾。豈一手可掩天下之目耶。亦可笑已。若知閏月中氣之例。則並閏幾月亦知之矣。況植物每月一葉或一節者甚多。寧並植物而亦禁種耶。是亦不可以已乎。蓋格勒果曆。所以名爲月者。以月圓一度也。故時令之月字。即借天文之月字爲之。既與月圓無干。則譯爲月字。殊欠通矣。

潮汐與月相應。自古發已明。曾見志書載宋余靖有文一篇。論之甚詳。則發明必在宋以前矣。而漁人舟子。知之尤審。是亦不能禁者也。古人笑話。有禁月明之說。不圖今又見之。可謂無獨有偶。除非果有射潮手段耳。格勒果曆。以冬至後十日爲歲首。冬至於陰曆。必在十一月中。此亦有定期而易於推算者也。

陰陽合曆。行之已久。知者太衆。即市上無曆書發售。亦不難推算而得。而民間於祖宗忌辰。自己生日。均必不肯改易。且亦與政體無干。況蠶人之於潮水。農夫之於耕植。尤有絕大關係。必不忘也。

漢書律曆志。已有陽曆陰曆之說。但意義不同耳。則陽曆陰曆之名。亦易含混。

干支於曆史上最有關係。便於推算。故日本雖改曆。仍舊用之。甚至十二禽鼠牛虎兎等。亦時見於雜志明信片日記簿月份牌。此不過一種標識之表示。圖案之美觀。與迷信實無干涉也。

歷代紀元年號。當于者實從無有不遵用者。日本改曆。仍用年號。此與政體關係甚小。與於曆史關係轉多。亦猶干支之便於推算也。其不肯遵用者惟勝朝之遺老耳。如陶淵明之署甲子。鄭成功之奉永曆。是也。清代士林。有種族思想者往往不用當時年號。曾見蒲定菴集中。有妙法蓮花經震旦若干年。南海康氏亦以孔子生卒紀元。章太炎則以周召共和紀元。又有以甲子紀元。黃帝降生紀元者。此外宗教家則有釋迦降生。佛教入中國。大秦景教流行中國等名目。然實不如干支爲最妥適。以其無國界。無年號。無種族。無宗教。至公無偏。而又便推算不致誤也。

冬至關於太陽。所謂二十四節氣。即陽曆中之一部分耳。外國冬至新年。見於載籍者。如文獻通考。占城國以十一月十五爲冬至。舊唐書西戎傳。波斯國以六月一日爲歲首。西域志。天竺以十月二十六爲冬至。齊民要術。天竺以十一月六日爲冬至。十二月十日爲臘。天竺冬至。兩書不同。疑著者據所知之年爲定。恐非年年此日也。又高昌行紀。高昌國用開皇七年曆。以三月九日爲寒食。則年年依此日。未嘗無有。閏字取義。據自古相傳。以爲王正在門中。則是封建之遺矣。且陽曆之閏日。與陰曆之閏月取義不同。譯爲閏日。亦屬失當。（未完）

大犧牲　花學實驗　紋銀壹仟兩　特贈送　蓗茸大補丸

蓗本茸莊爲救國强民起見抱定民强國盛爲宗旨今不惜血本特將項上的蓗茸用化學奇法製成純淨的蓗茸大補丸二百料爲衰弱人謀健康爲社會謀幸福實之日起送了二百料一料送一料由贈送爲止決不多送購者從速勿失良機　南場德祥蓗茸莊啓

主治　身體虛弱吾勞七傷腎病腰痛滑精早洩精神倦怠腦力不足婦女血虧經血不調赤白帶下久不生育凡氣血兩虧衰弱無力等症無不奏效如神

遼寧小西城門北太清宮對過　總經理處　嚴華藥行

快胃

之人生活必須飲食滋養全身如有患肝胃病者則其飲食少進易發身體則日見衰弱矣若斯病疾延醫療治而不得痊癒

開鬱舒逆又能快胃增食故敢其名爲快胃舒肝丸　每打十元　本號代理喉症大王眞正六神丸每盒一元　總經理處遼寧鐘樓南　中西大藥房

上海韓奇逢大醫士台鑒啓者儀体質素弱氣血兩虧于歸之後容光大減形容枯瘦月信無期腰痠腹疼時有白帶四肢無力動轉維艱有時心忙心跳或者發冷發燒所受痛苦一言難盡欲行自殺阿母時時勸解經西醫診治均云無藥可醫請中醫服湯藥仍然無功幸閱新聞報載有上海韓奇逢大醫士黑鷄白鳳丸功效甚大當即購服半打果然有效又續服一打病已除根對鏡一觀精神百倍頤豐面赤十分新鮮飲水思源無任感仰特贈小照一張以証精神之飽滿而頌貴藥之神奇也肅此敬請大安無錫潘素貞謹啓

速服黑鷄白鳳丸百發百中凡患經血各病服之藥力絕大萬試萬靈老婦服月經復至姙娠子女腰腿腹痛心忙心跳或年久之白帶久不孕育子宮寒冷速服此藥百發百中有立桿見影之功以湯潑雪之效購服一試其效力便知

定價每打二十元每盒貳圓　遼寧小西關祠堂對門　總發行上海韓奇逢藥房

大生藥房內韓奇逢藥房分發行招請各埠代理　電話二千五百二十號　哈爾濱道外正陽街西頭韓奇逢藥房

奇風月報

逕啓者本報出刊以還備蒙海內諸君歡迎敝社同人感激五中現五六期業已出版望有志文藝諸君從速訂閱本報招請各地分社待遇特別優厚比辦日報利益尤多請各地招請分社地址列下

東豐。通遼。通化。興京。綏中。柳河。寬甸。洮南。彰武。新立屯。新民屯。法庫。興城。蓋平。遼源。公主嶺。開原。鐵嶺。范家屯。北鎮。盤山。西安。海龍。本溪。台安。鳳城。錦西。西豐。海城。臨江。岫岩。遼陽。黑山。錦縣。莊河。八面城。康平。安東。四平街。郭家店。桓仁。昌圖。遼中。復縣。撫順。吉林。長春。延吉。哈爾濱道外。哈爾濱道裏。下九台。黑龍江。安達站。綏化。開通。雙山。一面坡。呼蘭

歡迎投稿

關於實業。教育。遊記。笑林。諧文。風景。結婚。坤名伶名妓。照片及有趣味長短篇小說等。一經登列每稿由五角至五元特別佳作者另議如不索酬者概以本報數期或一年者贈閱稿尾必須例明

●馬公劭堂詩集出版　本報爲研究詩學起見特刊馬公劭堂遺著浮生紀事詩草以供同好望有志研究諸君速訂本報以備研究云

遼寧大西邊門外　奇風月報社啓

寗陽　寗錫承先生來函感謝黑色補丸功效

寗君玉照

鄙人前在平求學時因用功失度故體質較弱近在共公汽車公司負務紛繁以致精神疲憊尤較頭目暈眩記憶力減少屢治未痊後經友人介紹服用貴行瑞有氏大醫生黑色補丸半打十數日後頓覺精神清爽飲食增進感激之餘無以爲報特奉函致謝附照片壹張祈登諸報端爲海內同病者鑒此上　瑞有氏大醫生　鄙人寗錫承鳴謝

瑞有氏黑色補丸眞樣

切記瑞有氏黑色補丸直樣莫爲他色所欺

瑞有氏大醫生黑色補丸專治男女貧血五勞七傷氣虛咳嗽先天不足後天虧損勞心過度破身太早陽萎不舉絕嗣腰膝痠痛多年白濁或婦人白帶凡由腎虛發生各症服之均有奇效黑色補丸經售西藥者均有出售或直接向上海福州路八十二號瑞有氏藥行函購每六瓶五元郵力在內

本行近由上海新到一種特製的瑞有氏黑色補丸　每盒三元　每打三十元

上海英租界福州路八十二號　瑞有氏藥行
分發行　遼寧小西關祠堂對門　瑞有氏藥行
分發行　哈爾濱道外同樂對門　瑞有氏藥行

恭賀年禧　遼寧　森洋行

得彩號碼如下　兌換彩品日期　自本日至二月十日在本行內兌換

頭等	六等	[illegible]	410	3540	672	2850	3653
2098	2440	[illegible]	665	3885	[illegible]	2271	3774
二等	七等	2839	805	3418	1584	2496	3742
37	2582	2169	693	3444	1169	2514	3969
三等	1256	九等	720	3449	1191	2934	3130
1100	1804	3717	331	十等	1967	2158	3769
四等	3808	1585	1461	790	1557	2885	
885	424	1856	2498	609	1290	2386	
五等	八等	2086	2935	366	1049	3827	
2773	3183	1227	2986	580	2131	308[illegible]	

商部註冊　靈芝商標　馮氏斷癮救苦金丹

天津　中央衛生試驗所化驗　全國禁煙委員會張主席題贈（除惡務盡）

天津特別市　展覽會得特獎（一百分）　衛生局化驗註冊▲社會局出示保護▲直隸省長傳諭嘉獎▲山西省署核准備案▲天津警廳化驗註冊▲太原警處出示保護▲漢口處警核准立案▲上海商會給獎△津埠官紳允爲提倡▲駐津領事均贊揚▲各拒毒會▲試用有效▲風行海內六十二年（本堂自清國同治七年設立）

此丹專戒鴉片嗎啡海洛英等毒及鴉片煙癮輕者（一付用八天）重者三付分兩星期用均能和和平平不吐不瀉不痛苦毫無於不知不覺中將癮斷淨日飲食驟增精神煥發已爲各省官廳化驗註冊復經五十七拒毒會試用成效卓著戒除者已指不勝數收到各縣謝函證明書▲前曾逐日在天津各報披露保付僅收回藥本現洋一元本堂爲補助拒毒起見如蒙各縣拒毒會函購者價目尤格外克己以盡救世之心外埠函購加寄費八分或用郵票一百二十分替代

本堂發售此丹已歷六十二年非似市上藉廣告售假藥騙錢欺人者所可比擬是以本堂備有（影印）效證明錄數影　廣告剪下附郵票二分當即奉贈

▲益世保胎膏　專治婦人小產滑胎一貼一症神效異常　百發百中四貼一元郵費八分影印功效錄承索即付

總號　天津法租界天祥市場二層樓上　峻芝堂啓
分號　西馬路宣講所前九十四號
▲招請外埠經理處　遼寧經理處[illegible]泰報局

又名天然解癮丸

內務部衛生試驗所化驗立案　天然清補丸

此藥本爲清補品兼有解鴉片癮之特效已經內部化驗證明無毒性質和平不寒不燥不瀉乃解癮最妙之藥品每日服二次照常吸烟身爽多食毫無痛苦不誤工作煙積順大便黑色或小便黃色潤下目覩烟不美自不欲吸服中烟積日少癮亦日減數日使淨不想再吸癮不發時藥即停服非頂藥煙斷而藥癮上也　小癮三盒七日斷淨　大癮六盒半月斷淨　如藥無效原盒管退　每盒一百〇七粒大洋一元半打五元五一打十元郵費一盒一打一角

總批發　天津黃緯路東首閻氏製藥所

駐奉經理處　城內古樓南　滿站　志雲翔　哈爾濱道外正陽街西口　聚義棧內　營口大平里　東興　順義　盛

招請外埠經售年有五百元至一千元利谷愿辦函商

國際運輸株式會社

資本金壹千萬圓

營業科目　一、海陸運送及運送　二、倉庫營業　三、代辦及保證行爲　四、包辦勞力　五、委託購買業　六、直接或間接運送　七、關於資金之供給　關聯前各項一切之業務

專務取締役　平田驥一郎

本社　大連市山縣通一二一番地

（電信略號ダイレンマルン、電話代表番號三二一五一番　振替貯金口座大連七八番、郵便私書函大連局七三番）

支店出張所　大連、營口、遼寧、安東、沙河鎮、鐵嶺、開原、四平街、鄭家屯、洮南、泰來、通遼、長春、吉林、哈爾濱、下九台、松花江、伯都納、楡樹、雙城堡、傳家甸、安達站、滿溝、昂昂溪、一面坡、龍井村、局子街、天津、青島、上海、浦潮、釜山、草梁、統營、大邱、仁川、京城、平壤、新義州、元山、葛麻、咸興、清津、會寧、上三峯、潼關鎭、雄基、羅北、基隆、高雄、東京、神戶

肺病之新治療法

以肺病爲不治之疾者　已屬過去之夢　苟有適當之療法　必能治癒無疑　是蓋無論何人所不能否定之事實也　然歐美諸先進國　以其治療法及豫防法之完備　故肺病患者年々減少　顧我東洋如中日兩國　反年年增加　雖由於風土氣候之關係　亦以其療法之不完全使之然也　今舉世界各大都市中肺病患者之統計如左

中國北京	人口百萬人中　肺病患者	五六〇九
日本東京	仝　仝	四六八二
俄國俄京	仝　仝	四五五四
德國伯林	仝　仝	二三九五
英國倫敦	仝　仝	一九八〇
美國紐育	仝　仝	一七五五

由是觀之　我中國爲世界上唯一之肺病國　年々犯於斯病者不知凡幾　是由地勢使然以其烈風而砂塵多　加以天氣乾燥　故患呼吸器疾病者亦自然多也　顧現今之肺病療法如（TUBERCULIUM）結核索注射　血清注射　空氣療法　營養療法　藥物療法等其法甚多　雖各專門大家　競唱己說　研究不遺餘力　究未達於完全之域　不可不稱爲　一大憾事也

本藥房發賣之康素乃肺結核　最新之治療藥　經本藥房多年之研究　應用最新化學之智識所配合而成之良藥　用之於肺病初期卽肺尖加答兒肋膜炎　氣管支加答兒等　其効殆百發百中　雖第二期第三期之重病　亦能使病勢大退　而減其苦惱　康素者參考東京京都及各大學病院內科所用之　肺病患者之治療法　以德國羅亞爾公司特製之著哥兒爲主劑　而配以健胃壯腸鎮靜諸良劑所製成者用諸肺病患者　其効驗如左

強肺

康素

新藥

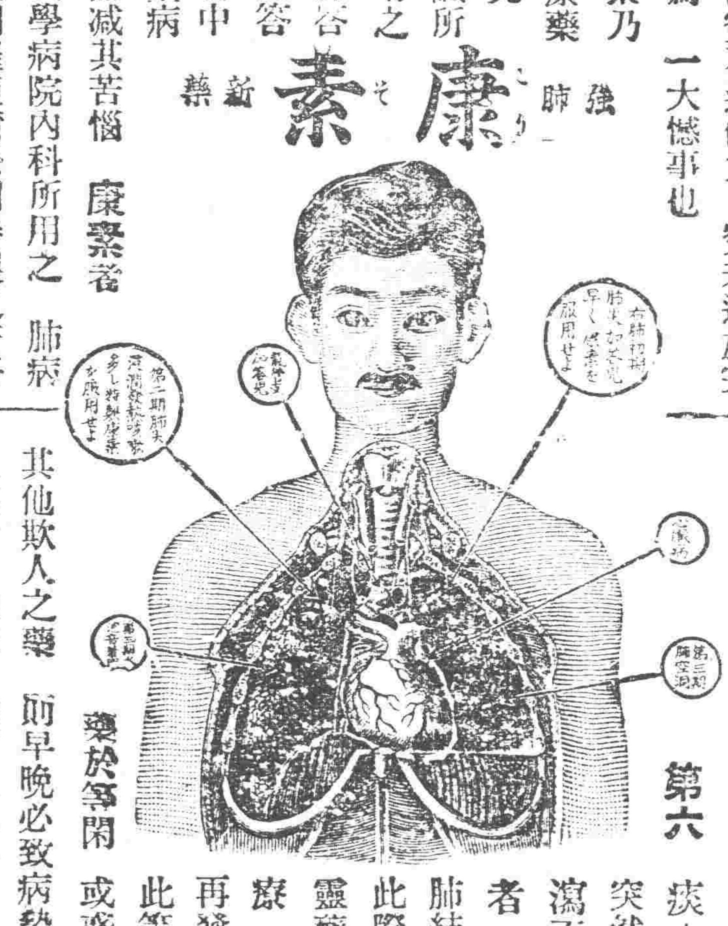

第一　健胃腸　助消化　增食慾　長營養使體重大增

第二　有殺菌防腐之効　能防結核菌之繁殖且使死滅

第三　解熱　治頭痛　胸痛

第四　制止盜汗　夜間得以安眠

第五　能使精神爽快　元氣旺盛　活氣促心跳

第六　止嗽　袪痰　防咯血

第七　可使体力强壯　對於結核菌毒素之抵抗力增大

以上所述　强肺長壽康素對於結核諸症　及特種之靈藥　實有起死回生之効　其爲現今環球上最進步之靈藥　已爲識者所公認　固無待本藥房之喋々也　肺病患者諸君　其速服斯藥以浴再生之幸福　此本藥房所不勝希望有也

玆舉肺病患者易發之病症如左以供諸君之參考

第一　夜間就褥後或早晨初醒時　則起咳嗽有綿延至一兩月者　咳時有吐痰者　有不吐者　其不吐者稱爲乾咳　乾咳持久不癒有發嘔吐者

第二　不咳嗽亦又不吐痰　但覺精神不快　懶於做事　平時所好之運動散步　讀書遊戲等忽然厭棄　活潑果斷之性質　變異急性優柔不斷　陷於睡眠不足瑣事細故　易致驚怖

第三　胃腸無病　而消化不良　食事不進　身体漸次羸瘦　体重銳減　皮膚蒼白　易受風寒　婦人則月經不順

第四　別無原因　而每日午後二時至六時之間　常有三十七度二三分乃至三十八度四五分之發熱（普通健康人之体溫三十六度七八分）此間頭疼頗甚　身體疲倦　易於發汗　而解熱後精神爽快與平時無異

第五　心動變劇脉搏加　多肩膊發酸易於逆上

第六　痰中帶血　或有突然咯血者又有久瀉不止聲音嘶嗄者　以上所述爲肺結核初期之症狀　此際服用强肺長壽靈藥康素　愼重加療　可以全治而無再發之虞若諸君有此等症狀　而視此藥於等閑　或惑於人言　服用其他欺人之藥　則早晚必致病勢沈重而陷悲慘之運命　此蓋明如睹火之事實也　至第二期第三期之重症　則無論何人　一見卽　知其爲肺病患者　体溫則自朝至夕昇騰　咳嗽　不止　咯痰不已　身體羸瘦　手足纖細目眶內陷顏色蒼白　頰肉大脫　呼吸困難　肋骨高聳　其可憐可怖之狀如此　然苟服藥及治療法得宜　亦不至全部無効若服用康素　而守本藥房所指導之養生法　必能治癒而求完全之効　諸君不必失望但速服康素而已　早服一日　卽早收一日之効　而得免於苦痛也

普通康素藥價　二十一日分　金五圓五十錢　七日分　金二圓

特製康素藥價　八日分　金五圓　十七日分　金十圓　卅六日分　全廿圓

康素中國各埠大藥房均有代售就近採買爲幸

發售所　大連市山縣通一丁目　順和公司藥房

大成大藥房

美國新到　巧拿淋

主治

五淋白濁。便尿不清。尿道潰爛。小便困難尿中混血。尿道閉。膀胱炎。

疾濁重症請購試之定能應驗如神一瓶除根永不再犯

這是空前未有之新發明淋濁除根聖藥巧拿淋丸Gonorrhoea Tablets專治疾濁淋症醫藥無效或時愈時犯試服此丸定可斷根因該丸內含三大要素卽一純檀香(Sandal)(二)沙斐爾(Salol)三(梅天靈藍Methylen Blue)此三種藥品均係殺菌滅淋清掃尿毒之貴重藥料凡各國醫學博士無不稱贊爲決妙之品

代理店

奉天五洲藥房　遼寧中西藥房　遼寧大德生　遼寧歐美西號　遼寧歐美東號　遼寧大吉祥　遼寧北市場恆濟堂　遼寧大西關[illegible]堂　遼寧同德西藥房　遼寧利亞藥房　四平街天德堂　[illegible]

洮南德慶仁　洮南永和堂　洮南和發藥局　遼源大德慶　遼源廣生堂　通遼德聚成　通遼和發藥局　八面城德慶同　八面城和發增　范家屯天德新　范家屯天德慶　范家屯瑞生祥　[illegible]

義縣大增號　綏中東和堂　山海關公和祥　開原德祥厚　開原德泰臨　開原生全堂　鐵嶺福合盛　鐵嶺合發久　昌圖德泰玉　公主嶺三合公　千金寨信仁堂　本溪縣春興堂　本溪縣[illegible]和誠　[illegible]

安東恆興藥行　安東[illegible]　安東瑞祥泰　遼陽羅春堂　遼陽義和堂　遼陽源興仁　遼陽天鈺成　遼陽天福順　海城德增福　蓋平天一堂　大石橋衛生復　營口保興長　瓦房店康德記　普蘭店志發成　貔子窩康德記　[illegible]順義成　金州志盛成　熊岳[illegible]　大孤山[illegible]　大連西崗藥房　[illegible]

大連西崗志義成　大連市華泰藥房　大連市同德藥房　大連華西藥房　大連德記西棧　大連增盛藥房　大連康德記　大連德記全棧　大連劉家屯志義成　三十里堡志義成　旅順仙芝堂　旅順文德堂　長春世一堂　長春同德堂　長春天和堂　長春天育堂　長春中西藥房

長春泰和祥藥房　長春天益堂　雙城堡世昌增　雙城堡德興厚　雙城堡永德堂　阿城世昌永　阿城世一堂　阿城永德堂　一面坡玉盛隆　一面坡德和鈺　橫道河天合堂　海林站會榮福　寧安縣振興堂　寧安慶升堂　寧安大和堂　安達站誠泰裕　安達站吉盛隆　[illegible]

[illegible]

遼寧代理店鐘樓南　總發行所大成大藥房

療治小兒咳嗽

嬰孩自己藥片又奏奇功

黑龍江齊齊哈爾南街廿四號孫君石麟云「小兒玉煥現年三歲去冬患嗽甚久百治無效致發連帶各病纏綿不已幸承族第棟臣介紹嬰孩自己藥片數劑後卽能安睡咳嗽減輕胃納增進連帶各病陸續俱去未幾咳嗽全愈身體康强矣」嬰孩自己藥片原係小兒腸胃專藥其能治咳者則因小兒咳症多由積食不化而發胃咳故也他如　發熱　肚疼　便秘　嘔吐　泄瀉　傷風　痰厥　齣齒出牙胃呆不眠等疾均奏神效價目每瓶六角六瓶三元郵費免收　遠東總發行上海江西路六十號韋廉士醫生藥局各埠藥房均有出售

痛瘋甚劇梳洗維艱

現已康强因韋廉士紅色補丸治愈之也

素稱難治之瘋症在此四十五年中爲韋廉士紅色補丸治愈者數以萬計環球人士自動投函微證者幾於無日無之茲又承公民言先生（前上海南方大學校長現任廣西林桂村治學院授教家住上海馬浪路普康里五十五號）

函告其太夫人如何爲此丸治愈瘋痛特將其函影列于次以供世之患斯疾者之參考焉

韋廉士紅色補丸專治　血虧腦弱　消化不良　未老先衰　諸虛百損　痛瘋痺疾　咳嗽咯血　以及婦科各症

啟者家母中年操勞過度
又兼肝木太旺感風以致疾手
足痲木双腿入夜尤甚腫痛難
不便舉動梳洗復艱身體
了投醫藥不效嗣經友
人介紹速服
貴藥房之紅色補丸十數
瓶而身體復元風疾愈
除近來飲食增進體亦有
加矣貴之藥特函出謝并附
家母最近照像一幅藉以誌
銘感
韋廉士醫生藥局雅鑒
[illegible]公民言謹啟　九月廿日

價目每瓶一元五角六瓶八元郵費免收

遠東總發行上海江西路六十號韋廉士藥局

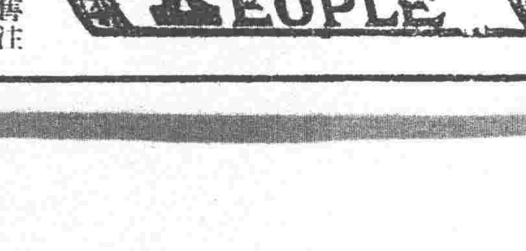

各埠藥房均有出售注意認明商標如圖勿購做裝計粒類似之假丸爲要

六月
廿六日 石僧同夫人抵北平 ▲蔣介石以國府名義
三集團軍解除戰備恢復常時狀態 ▲韜心輝軍爲張致和 ▲奉軍逐出四川竄入西藏 天派將領發通電挽留閻
上海領事團主席通告撤廢領 會審衙門 卅日 ▲閻錫山電邀蔣介
軍騎兵師長席液池爲第一師 師長 ▲劉建緒恢復平樂 ▲國民政府舉行四週年紀念
河南省主席 ▲廣東陳濟棠軍集中 三日 省北粵漢線中止運輸
議西北善後策 六日 ▲張學良抵天津發表 對時局聲明書
文再發辯駁照會 七日 張學良抵北平與閻錫 山蔣介石會見 ▲劉春榮進駐
所追竄逃湘南桂東 ▲遼寧 開開始飛行郵務 ▲江蘇省 政府布告沒收顧維鈞王揖唐 財產 ▲閻錫山爲維持蔣張
在南京中央黨部舉行北伐三 週年紀念式 十日 ▲國府外交部長王正 廷抵北平 ▲東北外交決定
省主席及其他各兼職之意 十一日 ▲張學良離平閻錫山 朱綬光亦離平而回 ▲中國 收回中東鐵路 ▲范其光就
事米利尼哥夫對特區長官張 致送最後通牒 十二日 ▲國民政府議決明令 取消戰時準備 ▲劉鎮華辭
各將領討論遣散問題 ▲國府 立法院之十三次大會通過考 試法 十四日 ▲張學良離天津回遼 ▲蔣介石返寧 ▲留

滿鐵決計斷行 米突制度

滿鐵會社前者關于採用米突制向關東廳申請豫定于本年（民國十九年）四月實行然對于混合保管品于實行米突制後關之及一部分特產商側未有米突之觀念多數之交易人恐感多大不便一般人士擬向滿鐵當局交涉從緩實行滿鐵側因中國側東鐵內地台灣朝鮮等各鉄道全部實行米突制現在無猶豫之餘地結局以按照豫定于四月起實行云

彰武縣呈報剿匪

省政府頃據彰武縣呈報該縣突山熱河竄入匪首双江江順等率匪二百餘名在三家子窩村一帶肆行搶掠民不聊生除派公安大隊程隊長率領全隊前往痛剿外特此電聞云

打不倒陰歷 行陰陽合歷

國府明令厲行國曆後坊間陰歷及陰陽合曆曆書即不敢發售嗣經當局請准本年尚可通融後街巷小販兜售曆書大喊『陰曆曆書』及『陰陽合曆曆書』購買者頗多云

請緩抽籤 廢娼

省政府前奉行政院訓令抽籤廢娼令經令行省公安局轉知各娼家遵照實行現省城各娼家代表人李秉臣等因廢娼有碍營業特請暫緩抽籤聞該局已轉請省政府及警務處示遵云

西站將舉行 冰賽大會

日側全滿冰上比賽選手權大會由滿洲體育協會主催定于廿六日在本埠日站滿洲醫大滑冰場舉行是日各地選手來集比賽就中有執有世界的記錄之女子選手監谷女史亦必參加云

教廳訓令禁唱 毛毛雨 兒童吟唱有傷肺氣

教育部鑒於毛毛雨及妹妹我愛你等淫艷詞調不特足以使青年習之易致流放如令兒童吟唱亦易有傷肺氣特通令禁止各校採用茲悉教育廳已奉到是項訓令與家象總長當於十五日訓令省立私立學校各縣教育局遵照云

一元錢 開市四個月

小河沿南邊牆外之貧民作小販營業者甚數甚夥其資本不過二三元或十數元今日開市或明日閉歇不能長久許可証難以起立瀋陽公安局長遂擬定便捷辦法飭令該管警察無論資本之多少每商納現洋一元免起許可証恐僅管四個月屆期不能歇業者再收現洋一元云

猪產奇胎

訪員謂據城西小姑家中來人云該村住戶高文閣家有母猪日前產生小猪十餘頭內一猪四耳八腿出胎後即行死去後經某醫聞知以現洋十元購去配製某種藥材云

差役獻勤弄巧成拙 工長家庭起醋潮 名門閨女損壞名譽

兵工學校鐵科石工長日前忽向其妻發言謂欲納妾並言已經差役介紹木廠村張姓女生等情嗣後經其妻及諸親友向各方探詢木廠村雖有張姓女生其人然家門清明該女生亦人品端正並無爲人作妾之說且双方不相識亦無人從中介紹此說突如其來各方咸爲之駭異而張姓女生聞之以無端被冤有損名譽尤復痛哭不已始經最後偵查始知係石工長之差役欺騙所致緣該差役窺知石某素懷納妾之志遂憑空結撰冀得垂青孰料石某夫婦反因之日日反目而張姓女生因名譽被毀且擬具情控于兵工校長仲雪云

北寧路防窃犯

北寧路局長高紀毅近查客貨車時有客人被窃情事就中尤以各次加車爲最甚蓋匪徒於加車出站後機車悶氣速度較緩之際潛行上車將押貨人綑綁或推至車下搶劫財物亟應嚴加防範以維路政爰於十五日飭該路警務課加意防止云

警航新旗圖式

省政府案奉國民政府頒發警航旗圖式飭即遵照改用以資識別省政府即于十五日飭營口漁業保護局鴨渾兩江水上公安局遼河水上公安局遵辦其旗式爲粉色地左上角飾黨徽旗面飾四道白水紋云

飭注意小票車

北寧路開駛營瀋間小票車已誌本報茲聞高紀毅局長以小票車係備貧苦商民而設售票缺停務保正點以免發生危險並應極力維持秩序以維路政爰於月之十五日電示沿線各站警段長等務於小票車停駛以前親往注意照料倘有延誤及發生墜落客人及其他各事端情事決即分別處罰云

變造紙幣 處徒刑五年

省會公安第五分局前在管界全納菴胡同六五號拿獲改變邊業銀行紙幣並行使項該變造紙幣犯人關世卿經該局連同各種戳記等一併送交瀋陽法院當經法院審訊於十五日判處有期徒刑五年云

奬勵瀋海路員

瀋海鐵路張惠霖總理對于該路著有勤勞成績人員茲已擇出五十餘名分三等獎勵（一）升格（二）記功酬金于昨日呈報交通委員會存查云

小廟與公厠爲隣 土地何以無靈

商埠二十九緯路合盛泰木廠東牆外爲歷年已久之土地廟緊挨廟後者爲公厠夏日臭氣四溢行人且爲之掩鼻迨至冬令天寒尿水結冰逐日纔長增高愈益蔓延頃者尿冰已達該廟週圍與廟洞小門一齊行人咸謂土地無靈云

檢查行人 盤獲胡匪

商埠公安二分局以紡紗廠西南滿鐵道三洞橋大街往來行人極雜故特於晚派警士四人會同憲兵二名檢查行人十五日晚十時許盤獲一約年二十七八身穿青綿袍頭戴英國式皮帽之步匪一名當由身邊搜出八音手槍一支子彈十五粒即時送至分局訊究云

騎車撞倒女郎

十四日晚七時餘大西邊門外商埠地十一緯路北有一妙齡女郎身穿青緞滿斗欵偏馬車往他處不意由北來一騎自行車之王某係某洋行外櫃疾馳如飛一時未加小心將該女郎撞倒因之騎車者拼住非送往警所理論不可後經好事者赶到調說令騎車者向女郎賠罪始行寢事騎車者往南而去云

陰歷年關犒賞

每屆年關軍隊例有犒賞以示體恤茲者陰年關將至聞張司令長官對於犒賞物品已經準備如米麵肉類等項現正購買聞共需現洋二十餘萬元軍用之浩大於此可見矣

邊署慎重門証

東北邊防軍司令長官公署副官處近查各廳處官兵等多不佩帶門証任便出入殊難稽查特飭衛兵凡無門証者無論何人不准出入云

北寧滿鐵 兩路員懇親

北寧鐵路局當局爲疏通日方計定于舊臘廿二日在洞庭春東請西站員十名開懇談會茲聞日站方面擬不日特請北寧路局事務長以次十五名以盡應酬之禮云

▲長　春▼

抗債不還反鬪賴

本埠鄉九區住戶張才以農爲業家道小康處世刁滑前因有急需借到覗延齡吉市官帖若干吊現屆應還之期張某無法可施即煩中人說允將自有之土地賣出以資還債張復令其子將覗某接去此時有某公館之隨從荒連發者亦係債主跟隨前往到時張某不但不給錢反說冒充軍人霸占家產等語昭赴九區舉發經該局長帶隊前往捉獲不問皂白即上刑具送縣政府看押似此青天白日之下竟敢誣賴好人當局如何判決容訪再誌

▲鳳　城▼

縣商會召集會議

日昨午後二句鐘本縣商會招集各法團代表各機關首領及地方紳士等在該會客廳討論關於縣政府函飭歷年同業會前總董曹輔廷經手所借財團欵項一節民國十三年所借之奉大洋二萬元究應如還法經衆表決財團東家係全縣人民各法團代表各機關首領及紳耆等未便越權主張云

▲遼　陽▼

滿鐵工廠封鎖矣

滿鐵遼陽工場前者計劃與大連工場（前沙河口工場）合併已誌本報茲據消息准于十六日封鎖遼陽工場于日昨（十五）工場員退職者如下遼陽工場職員六名准職員四名日本人傭員二十六名共計三十六名沙河口工場職員三名准職員十三名日本人傭員百〇七名中國人傭員三十四名計百五十七名由遼陽工場轉勤大連工場者職員十九名准職員二十二名日本人傭員三百〇三名計四百五十九名又由遼陽工場轉勤大連工場以外者日下向關係各處交涉中職員十各准職員一名日本人傭員九名計二十名均于十六日之社報發表查由遼陽工場轉勤大連者強第工場附近住戶之子弟不允許轉勤者爲數甚鉅因之辭明辭職者當有多數工場員現在整理殘務中全部遷移約在二十五日左右云

函復縣政府云

▲東　豐▼

縣長召開行政會議

東豐縣長王冠群博訪周諮興利除弊計特於十二日開行政會議先期函知會員將所提議案送府以憑列議事日程屆期對於庶政當必有所討論容訪再誌東

教育局檢定教員

東豐縣教育局長呂景泉查教育之良窳端賴師資爲防止冒濫以圖發展起見特定於二月十日舉行第一次檢定教員擬具簡章呈請縣政府核准云

▲開　原▼

公安人員互調

本邑馬千總台公安六區與八區局員互調一節係業已誌茲因業行撤差遺缺以公安十隊部庶務班長夏云奇升充所遺中隊部庶務班長一職以汪多羅東分安一區分駐所分所長張振民升充公安局已行核准日內即可發表云

大隊長撤差

本邑公安大隊長王榮昌被任以來對于應行職責茂謁認眞茲因馬千台分隊長趙會川班長劉海臣等同時殉職奉上令將王大隊長撤任遺缺以中隊長韓德生升充於十三日已實行交替云

▲北　鎮▼

警處令彙報物價

本邑公安局頃奉全省警務處令開由十九年一月份起將各項物價銀洋紙幣逐日填表月終彙報特令各該縣公安局遵照辦（一）糧米蔬菜魚肉等項（二）草木柴炭灰煤等項（三）綢緞布疋項（四）現錢鈔票等項云

規定獲匪奬格

縣政府頃奉省令開近特規定獲匪獎勵辦法通令各縣遵照一捕獲匪首一名賞大洋一千元一捕獲匪徒一名賞大洋五百元一剿匪官長陣亡者恤金大洋一千二百元一兵士陣亡恤金八百元云

財廳令嚴查漏捐

縣稅捐局昨奉財廳通令查本省糧石菸麻等項均爲冬季稅收之大宗乃一般奸商惟利是圖多倫有運漏稅者若不嚴查捐務大受影響特仰各縣稅局轉飭分局卡隨時嚴查防堵以免漏捐而重稅收云

令嚴查密運軍火

縣公安局昨奉處令現在冬防期間關係重要恐無知之徒密運軍火接濟胡匪以資厚利若不設法嚴拿殊不足以保地方治安特于昨通令各縣公安局長一律派長警認眞查拿一經破獲與匪同等論罪決不寬宥云

▲大　連▼

特產物輸出增加

據滿洲重要物產組合調查昨年十二月中大連港特產輸出額爲四十九萬四千三百二十八噸較前年同月增加六成強其內容如左

昨年十二月輸出

大豆	三六八、二八七噸
豆餅	一〇四、九九八噸
豆油	五、四一四噸
高粱	七、六五一噸
包米	七、九七八噸
合計	四九四、三二八噸

前年十二月輸出

大豆	二二二、九三五噸
豆餅	六九、六〇一噸
豆油	六、一一六噸
高粱	五、二六三噸
包米	四、〇二三噸
合計	三〇七、九三八噸

按右列除豆油減少外其他均增加各品自大勢上觀之大豆較前年十二月增加十四萬五千餘噸就中向日本輸出減少向歐洲輸出增加百分之卅六惹人注目豆餅增加三萬五千餘噸爲增加百分之五十向歐洲輸出爲減少米價既旗購買力減退而向日本輸出增加百分之七十亦頗具興味至豆油減少七萬餘噸因輸出美國激減爲其主因高粱包米自然在增加形勢云

滿鐵工場實行合併

滿鐵鐵道部決定將遼陽工場合併於沙河口工場改稱大連工場以便事權統一自月之十六日實行歸併遼陽工場即行廢止凡遼陽從業員等均行來連一時市內各小學校陡增轉學人員如尋常科一年卅二名二年廿八名三年十七名四年十六名五年十五名高等科一年十四名二年八名共家族均遷住滿鐵社宅云

星浦大和旅館 春節優待華客

大連自新年過後天氣已由嚴寒漸漸溫和郊外氣候尤爲適宜星個浦大和旅館地方清幽向爲北滿旅客避寒栖息之佳境今舊年將屆該館利用時會優待華人投宿並照價減半以表歡迎近來多有向該館預訂房間以爲舊年來此遊息者聞該館屆時將有人滿之勢云

處令規定警餉期

縣政府昨奉警務處通令近查各縣公安局發放薪餉往往拍勒限期轄圍漁利茲特合同民政廳通令各縣放餉日期倘有逾期不發由各長警據情報告各該縣長加以懲處而防弊端云

省廳令籌備積穀

縣政府頃奉省府通令略謂爲注重民食起見特令各縣將境內區村長招集會議組織委員會籌備積穀以備荒年人民之食用縣府奉令後即遵照辦理云

客歲十二月郵貯統計

客歲十二月中滿洲郵便局之郵便貯金收支數計收入百九十八萬八千二百四十八元支出百卅一萬〇百四十六元其收入超越六十六萬八千百〇二元比上年同期收入額增加卅八萬二千四百五十三元支出額約相等云

▲吉　林▼

民衆教育之進行

教育廳爲推廣民衆教育組織民衆教育委員會業已成立刻正積極進行以期逐漸發展（一）常務委員該會委員共九人業誌客歲本報茲爲便於辦事照組織大綱第四條之規定由委員中組織常務委員會計推定五人即趙雨棠張書橋傅伯雨劉元功谷香圃每兩星期開常委一次（二）常委職員公推傅伯雨爲擬稿員谷香圃爲記錄員（三）徵求意見民衆教育委員會爲集思廣益以便進行起見特向各方徵求對於民衆教育之意見凡民衆教育之方法之程序課程之標準教育之種類實施人材之養成推行之方案並指導市縣民衆教育委員會之進行均在徵求範圍之內（四）徵求作品常委會議定第一步實施之辦法三種一爲改良詞曲二爲編撰通俗教育書三爲改良春聯年對以上三項作品之標準規定五項一黨化二時代化三社會化四美術化五新年化關於改良詞曲完全徵求教育畫則請各校藝術教員提任聘爲本會委員改良春聯年對則請各校國文教員或各廳處秘書担任▲

江中伐氷忙

省城地處邊陲當此嚴冬天氣寒冷除卜奎外爲他省所罕見故此時各小工在松花江中之冰上設立伐冰塲約十餘人終日斧伐每塊大如方棹送至冰窖以再來年夏令售賣亦爲吉林社會中必需之物云

鈔票續漲

近日鈔票行情又漸騰越十一日後塲止已達七十四元五角今長開美國鑛山評議員會議對於銀價暴落極力協議維持方策所以有漲至七十五元四角之消息一般操銀錢業者聞之顏色稍霽市塲上亦稍稍活動云

春節聲中之警戒

大連市每屆春節（舊年）中國各商舖照例結算賬目時有匪徒乘隙施行搶掠情事故地方警察對之異常戒備而於西部沙河口小崗子兩警署管內尤爲注意由十三日起夜間亦加緊警戒以防宵小潛滋市內各街要處均有暗探偵查云

▲榆樹台▼

張排長陣亡

駐台騎兵第七團第四連連長李蔭軒帶同全連剿匪在步登花屯與双陽好匪首等四十餘名接仗兩次斃匪十餘名該連又在萬發街西北閣家堡子遇匪首大雲字北來好等一百五十餘名互相開槍射擊斃匪七名少尉排長張柏佐勇猛上前被匪擊斃士兵周興廣陣亡負重傷者四名均送往遼寧省東北醫院調治其他桿匪逃竄懷德縣該連迫至該縣管界康家營子屯遇見桿匪等激戰數小時上尉排長佟吉祥奮不顧身上前活捉與匪交手前心被匪擊透彈傷一處現抬回台鎭醫治是役斃匪三名打下人票四名匪人受傷者二十餘名其他匪人逃散無踪云

王縣長飭緝搶案

吉林軍政兩府秘書彙永吉縣縣長王敬生氏以第一區管界呼界呼嘴子地方富姓大車店日前晚間突來胡匪五人進屋持槍威嚇任意搜翻結果搶去官帖統計九萬吊左右並馬兩匹及餐團聞訊匪杳如黃鶴事後由區呈報到縣昨經縣長飭科文令全縣警團不分畛域一併會剿以期人贓俱獲而便究訊云

搗把錢商將荒閉

吉垣金融平穩陽歷十八年底當中俄正在爭執之時一般小本錢商均意想天開乘機買空賣空從中把持以致市面人心胸湧詐料被財廳高級當局查悉先後傳押錢商執事人卞秀忱等七人（業）雖官廳以市面爲重未曾查封其處易而被押之號無形蕭條存欵之顧主得此消息全行提出故各被押錢商名曰錢號實空空如也聚財政廳長當省委會議迭項張對搗把之錢號嚴重處分頃聞已經判罰少者亦在吉帖百萬吊以上各被罰者均擬支持舊歷年後報請歇業云

決議恢復清鄉局

吉省政府按照清鄉新條例議決恢復全省清鄉各縣並設分局總局置於省城局長一職由主席兼任副局長由警務處長兼任並兼事務主任關於局務文件由副局長代拆代行已由警務處籌備組織▲

▲安　東▼

高中生晉省覆試

安東商科高級中學校有高中學生一班於寒假畢業所有功課在校業經試畢惟照章須晉省覆試經該校長寧君率領該班學生於日昨晉省赴教育廳報到聽候覆試云

商務會籌備改選

安東商務會自副會長逝世後因選期將屆故未另選所有會務暫由正會長孫榮明氏負責辦理現在選期已屆遂由該會籌備改選手續刻正進行一切聞選舉之期當在來正並聞此次選舉將照委員制辦理云

何事刑雖死猶榮

安東日本警察署何刑事日前在于姓煙館捕匪未獲慘被槍斃並殃及他人等情業誌本報茲聞日警署長對於何氏之慘死異常哀悼除從優議給䘏金外並由附屬地中日紳商募得助欵數千元昨經死者之兄接靈回金州原籍當由鐵道備車並由日警署長率全體警官至站恭送並在站公撮一影以作紀念至八點四十分車開行後始行散去云

第一分局長易人

安東商埠公安局第一分局長爲忠誠氏任差以來頗稱極盡職近在中東路邊界謀有高就於日昨特向王代局長呈請長假當照准遺缺以公安隊長楊秉衡繼任業已奉委接收視事云

五分局捕獲胡匪

埠西六道溝縣公安第五分局長賈程九氏任職以來嚴禁煙賭並親查戶口地方賴以安謐前晚率警梭巡捕獲嫌疑犯叢樹新一名帶局訊問供認屢次行搶並拾王家小舖得贓均份等情不諱當傳事主王姓面認該匪確行搶正犯賈局長隨於日昨押解該匪送交縣公安局核辦云

于校長辭職

安東附屬地華商公立小學校長于益安此次回任已滿二載因私務太繁無暇兼顧於本年寒假放後特向華商校董辭送當即公議核准于校長現正赶辦交代惟繼任人選尙未發表云

拾得匯票仍退還

安東廣濟街住戶李姓婦在街拾得滙票三紙計現洋千元係大黑山志發泉滙給本埠王順棧者因不識字託其房東王玉堂看後始知前情因恐失者着急當悉王若將該滙票持還王順棧深爲感謝但該婦之仗義見財不貪亦頗可欽云

王隊長被押

安東商埠公安局司法隊長王某因該局科長萬某等案內發生犯罪嫌疑於日昨經王代局長明令撤差當即收押聽候查辦所遺隊長一差委任周奎五繼任即日到差任事云

▲旅　順▼

糧行低落

旅順管內因近歲暮之際各村民運糧糧集者絡繹於途以致各種糧行略見低落上月包米一斗價洋二元一二毛本月內包米一斗價洋一元九毛上下餘者均見疲落云

時疫流行

旅順管內近因天氣乍寒乍暖以致各村屯人民患感冒時疫者不一而足深望一般市民嚴行防範以免傳染云

▲黑山縣▼

派專員嚴查印花

本縣商號及各種攤床對於印花一項多不明瞭亦有希圖取巧故意漏貼者高縣長以國稅比較攸關應加整頓日昨特派專員赴街搜查無徵不至查有漏貼者二三十名之多均送縣府依法罰辦云

▲黑龍江▼

劉督察長招集會議

省會公安局勤務督察長劉允升氏籍隸山東服務江省老成練達經驗宏富歷任廳長以其忠直骨鯁均皆倚若長城現該督察長以冬防吃緊若不防患未然必致害及商民特於日前召集省會各分局所在督察處會議並規定勤務辦法於下（一）各官長警當此冬防吃緊之際須加班出勤勿得疏懈藉防奸宄（二）由馬巡隊抽調幹警二十名身帶武裝無分晝夜在各街巷要隘來往梭巡以緝奸慝（三）各分局所在本管區內須每日搜查不良之住戶有無留居無業遊民閒人藉清盜源（四）各分局所管內各胡同如無電燈者須一律添設路燈便於巡查而劉督察長兼飭崗警防守復恐守衛不力每日晝夜親身梭巡毫不畏寒現時省垣安靖商民高枕無憂皆該督察長維持之力云

▲西　安▼

小學教員 薪金分等

西安縣教育界十八年之新預算經財政廳核減批回在案曾誌本報教育局長王晉之以預算既已批回各教員之薪金除按月按濟者不計外亦應正式宣佈而便支領但此項薪金係有一定之範圍者若不設法支配似難辦理凡全境各學校之小學教員依據王馨一督學報告與各教育委員之告按甲乙丙三等支配計甲等薛如勛等二十六名並有教育局發給薪金十四元從各區村補八元共核二十二元乙等王甫勝等六十五名每月教育局發給薪金十二元各區村補助八元共核二十元丙等郝玉川等二十六名每月教育局發給薪金十元各區村補助八元共核十八元此種辦法以範圍內薪金之數額乙丙之餘而獎給甲等俾當教督者努力向前作事斯種差等發薪榜於十三日經該局管樹屏課長核准張貼領薪者有所遵循云

電燈公司改組誌聞

西安縣電燈公司前者經趙書紱魏仲芳等創辦其慘淡經營達數年之久始底於成亦云苦矣緣創始時係有限公司各股東所入之股本均爲奉票因年來錢法變動不以現洋爲本位而以金票購材料者其虧折之痛苦亦可知矣該公司受金融之窘迫幾乎有不支之勢經齊興華縣長極力幫忙從東三省官銀號貸欵若干萬元將前之債欵償還因借入欵項之關係故前協理魏仲芳有將協理辭去之辦法其協理一職有以大德成財東姜振亞充任之情事前任西安地方儲蓄會經理鄧育庭加入該公司充任經理主管公司內一切事務刻下以上之辦法均成事實聞該公司定於月之廿日改組選舉監察董事以符改組之章程其總理一席仍爲趙書紱云

縣督學視查完竣

西安縣督學王馨一茲將十八年十二月及十九年一月上半月之應查學校計廿五處共學生四十三級所有各校之概況教員之優劣以及各校應行改善與當塲指導一併列表並繕造報告書呈報縣政府教育局存案備查云

齊縣長 勤求民隱

西安縣政府齊興華縣長蒞任於安行屆十月對人民之疾苦異常關心前者會設言事箱俾人民之下情上達以求政通人和而示關懷民瘼在案齊縣長恐日久弊生其在官界服務者有藉勢欺民假名勒索等情事近特張貼布告曉諭人民無論官警各界服務人員必須潔身自愛方不負長官愛民之意如該縣境稍有藉勢欺詐者亦有耳目難週之處對於以下之開揭辦法與切實之俾人民明瞭具象（一）全縣各警察分局長隊長等人員應司監察民衆及緝捕盜賊等事如有遺自收授行政司法等案件速行加以判斷不自轉送及有受賄等事准人民來縣政府舉發如當時不與舉發事後一經查出或被人舉發必定嚴行處懲以重法紀（二）縣政府所有派往各區辦公人員及辦理清鄉案件拘傳人等之事項均有縣政府發給之川資如有額外需索等情准人民照實告發但不許挾嫌誣控自干咎戾云云其齊縣長如此辦法洵可謂勤求民隱云

稅捐局 查勘地址

西安縣稅捐徵收局現在佔用之房間係租自民戶者前經馬世顯局長呈請財政廳欲建築局所以資應用等因在案於月之十日經馬局長函託西安縣政府第二科長劉汲三與稅捐局人員在北門裡官地皮中查勘相當地點以便鳩工建築云

▲錦　縣▼

劉廠長視查軍工

駐錦軍工廠長劉奎光以各分廠軍工出品及營業狀況究竟如何殊有考查之必要特於十日由錦首途赴三才寺北票山海關各軍工分廠實行考查指導一切云

發放棄考獎品

錦邑教育局舉行各學校棄考曾誌本報茲聞教育局爲獎勵被取各生特製銀牌數枚銅製書具數十份齊縣長特贈銀盾七枚以獎成績優良者教育會備應用書籍十餘種以資鼓舞學生各項獎品按名次平均支配於月之十日實行發給矣

教育會 定期開會

錦邑教育會長趙伯醇以會章所訂每學期終了應開常會一次現屆寒假故定由一月十四日起至十六日止開會三日每日上午十時假公益會大廳討論教育進行各事宜並函徵各會員預備提案以便臨時付衆公決云

十九旅 全部拔防

十九旅自奉司令長官電調返遼即籌備一切業誌本報現以應用大車業經到齊並各項行軍用物亦已預備完竣當於八日早八鐘全部拔防返遼惟該旅駐依數月軍紀嚴明毫無騷擾故地方商民頗深感激云

王姓老媼慘斃

壹月三日晚十一鐘商會北住戶王姓老婦住屋起火勢極猛烈經消防隊施救未延他戶而該屋及老婦同付一炬亦云慘矣聞肇事原因係該婦晚間燒炕不慎致遺餘火當即燃去遂致火起云

龜齡機

生殖器病唯一靈藥

（震動世界 天下第一）

純用最新發明科學方法製成 腎虛陰萎等症 保證萬試萬靈

特製二元 每盒加料四元

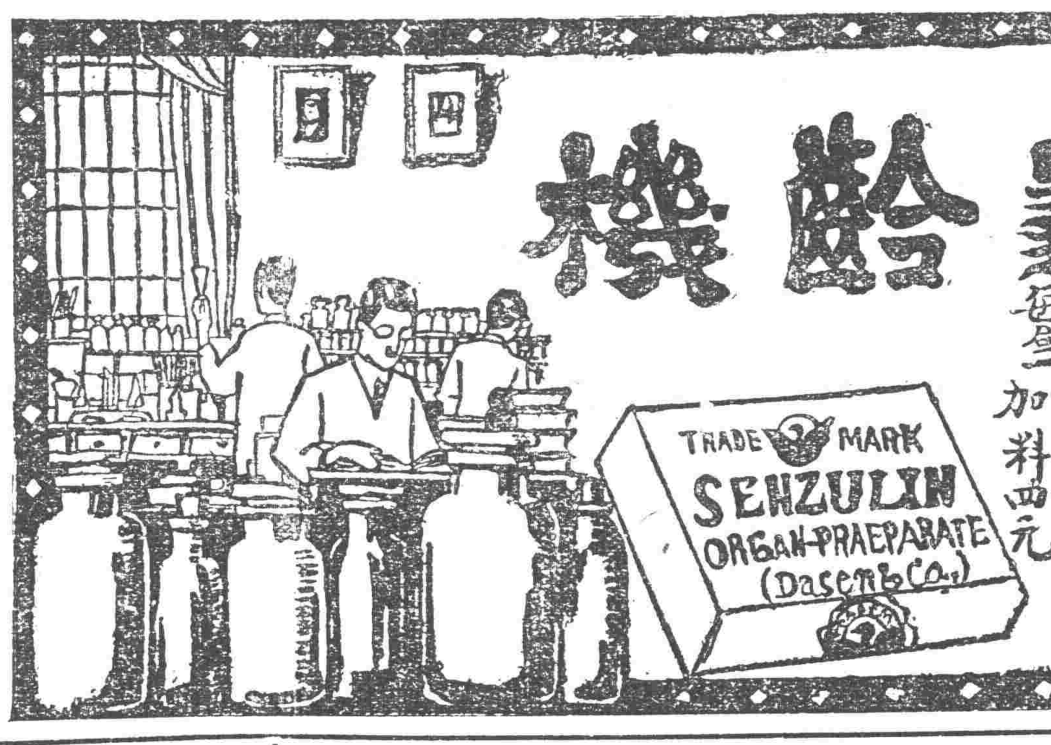

▲金寶盒中▼●性病秘藥●

性病在男子則爲生殖器發育不全及生殖機能減退早洩勃起力減退陰萎性感缺乏精液減少在女子則爲卵巢發育不良經脉不調宮冷白帶交接快味卸乏久不孕育等症凡男女患性病者輕者受終身痛苦夫婦間愛情缺乏重者斷子絕嗣惟龜齡機可以治其原料主以睾丸卵巢等內分泌液製成其藥力直達生殖器部分與胚胎腺部分及四肢百體臟腑各部確有極大效力凡患腎虧精冷陽痿腦衰弱生殖器障害性慾減退發育不良女子精血不調赤白帶下等一切男女生殖器病不論早有新得屢治不效者一服此藥立見奇功服一禮拜飲食增進精神大振連服二月白髮轉黑容顏還少實男女房事之秘寶萬試萬靈腎病秘藥也

龜齡機實驗說明書函索即寄

龜齡機分特製加料二種

特製用黑字金盒裝定 加料用紅字金盒裝定

如病重衰老過甚欲求速效者可服加料龜齡機藥力甚大効驗神速

特製價每盒現洋二圓每六盒十元

加料價每盒現洋四圓每六盒廿元

德國發明世界新藥 中國總經理 上海德生洋行

代理店

遼寧大生藥房　五洲大藥房　西藥房　盛京　洮南四平街　中西藥房　祥厚双城德興　東三省總經理

大連同德藥房　大成藥房　泰隆　金州　遼寧義成　吉林大德生　安東五洲藥房　瑞祥泰　營口　遼中　長春中西藥房　江省德泰　日站恒濟　開原站　新新藥房

鐵嶺華昌久

歐美生乳藥

有不可思議之效力

下奶靈藥

定價每瓶現洋一元二角 外埠各大藥房洋廣貨店均有代售

此藥服後發暢乳腺濃厚有力 源源如湧 兒得康健 母樂欣然

總發行所 遼寧鼓樓南 歐美大藥房西號

生乳奇藥……人造乳

遼寧 永年西藥房監製發行

(2)

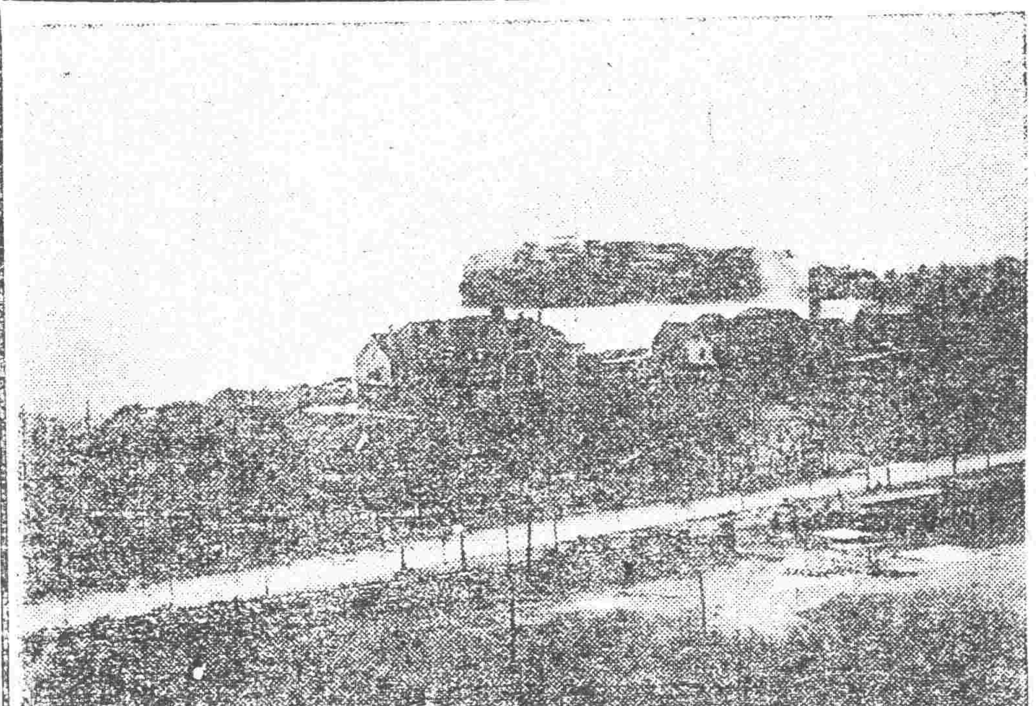

大連星個浦 大和旅館

冬期價目減半

最歡迎華客

改築月台、展望佳麗、由碼頭、大連站汽車不取分文、務請乘座可也

花柳專門

攀花折柳倚翠偎紅只是一夕之歡而貽百年之禍者往往有之令人可畏不特名敗身傷且將喪家傾國也世之少年男女染仲花柳病者心中煩悶無所告訴或用薰頂倒提之藥彌縫一時或爲庸醫所誤病入膏盲久之噬臍莫及矣何子範醫士對於花柳一科苦心研究參考多年新法治療素有經驗在哈埠開設歷有年矣無論如何危險花柳病或屬經醫治而不見功效者即請來此一試不但奏效敏捷而且取費從廉如困苦貧民一概分文不取

花柳專門醫士何子範謹啓

哈爾濱道外中八道街口路東樓房便是

丙寅公司五金部廣告

本公司現由東西兩洋著名大工廠運到最新五金等貨茲將各種現貨名目分列於後

新到現貨特別減價

金庫　磅秤　旋床

洋鎬　鑽床　手鏈

平鐵　鉛絲　鐵筋

引手　臭油　刨床

方鋼　洋灰　瓦壠鐵

總公司遼寧小西關電車路道南

分公司吉林省城內翠花胡同

感謝老福春堂

劉氏樂仙膏妙藥

栢墨珊女士肖像

敬啓者鄙人於去年九月間行經之日因傷氣怒月經立止後肚腹疼痛四肢無力氣喘難禁飲食少進經中西各醫調治服藥無數中未見效身體日見虛弱據醫家所云此症已歸乾血癆實難調治堪堪待斃至今六月間閱盛京報載有濱江正陽十四道街老福春堂所售劉氏樂仙膏並帶藥女金丹係該堂所創專治婦女各病神效看此之後甚注意鄙人因服藥甚多均未見效亦無心調治只可憑命有天後隔幾日鄙友復來舍下所談該堂樂仙膏治婦科特效驗煩友即到該堂買來劉氏樂仙膏並帶藥女金丹各一付到家照原方貼用用至七天將血塊化下其色黑紫復經三天使淨帶藥自下日後飲食加增身體建壯如常鄙人想該堂之良藥眞有起死回生之特效無以達報故登各報聲名介紹還有婦女患此病者買此良藥不但能治婦女經閉之症以及婦女諸症貼劉氏樂仙膏用帶藥女金丹無不立見奇功湊效如神鄙人故敢登報介紹住址道裡協和旅館樓上 仙膏價目大中貼大洋六元四元小貼二元壹元外埠購買不加郵費現洋郵票代價 特加料十二元八元 只此一家並無二處 舊曆初一十五減價一半

哈爾濱道外十四道街老福春堂總售處

外埠代理

遼寧鐵樓南　全 軍署街　全 小南門裡　公主嶺　吉林　全　全

大成大藥房　大吉祥　歐美藥房　三合公　泰華西　文生堂　濟生堂

吉林　長春　全　全　江省　全　全

中西藥坊　天益堂　泰和堂　中西藥房　中西泰　德泰盛　義信成

▲須有強健父母

▲方有強健子女

世有強健之父母．然後有強健之子女．設或爲父母者．因腎部虛弱．以致常患骨痛腰痠．遺精便濁等病．每多嗣續無望．即幸而得之．其不羸弱夭折者．幾何哉．是補腎健身．爲父母之天職．

第威德補腎丸

專治 腰痠背痛 風濕骨痛 筋骨疼痛 遺精便濁 以及一切便溺症等

▲各大藥房均有出售

東三省獨家經理 營口 源來盛洋行

亨得利

鐘表眼鏡

大減價

二十一天

國曆十二月二十一日起

遼寧 城內中街 大西門裡 日站千代田通十九番地

神京雜俎

歡迎投稿

小說

雨夜裏的回憶 (續) (紫烟)

我到家以後。還離結婚日子三日。所以盼望吉期。熱度節直到百度以上。睡夢裏也是暝想着。她的面貌怎樣。性情又怎樣。胡亂思想。眞應了度日如年的話了。鄰家嫂子們。見我坐臥不安。便笑着合我說道。你不要性極。伴你的人。就要來了。那時便不厭煩了。我聽了這話。心裏又突突的跳起來。正不知怎樣的回答。好容易我的目的。終算達到了。那一天親戚賀客。擁滿堂前。鬧的我腦筋。非常的亂了。等到綵輿迎門。已是子末丑初的時候。外面鼓樂喧天。喜娘來扶着我。出去交拜。這時。我的方寸已亂。任他們去作。我只覺合我並立地人。較我矮小。咳我是不般配嗎。遂就又回想道。她不是照我小了三歲嗎。所以比我矮呢。我明明的知道她的四上。遮着紅袱。瞧不見她的面貌。及至送了入了洞房。喜娘纔慢慢的掀去紅袱。我就在房中偷偷的看她一眼。可是她呀連忙的背了過去。我的心裏。兀自低想着。她為什麼不許我看呢。呀是了。新村處女。敢是怕羞罷。咳。反正走不了。早晚再看罷。於是我就離開了此地。連忙的到外邊陪客。

天色微明。親友們都向母親道喜。我却一夜沒睡。又聽許多人。交頭接耳的說話。我的心中。不覺犯起疑來。天氣已經大亮。我便草草的盥漱了。呆呆的坐着。忽聽得新娘梳妝完了。衆人都鬧着去瞧。我也乘勢立起。雜在衆人裏面。只見她低頭不語的站着。我急定睛看時。直把我冷了半截。幾乎一口氣回不過來。立着祇是發怔。原來合我晝夜想的她像貌。已是大相懸殊了。滿臉的麻窩。那一雙眼睛。也快合她告別了。那時親友中。已經有透了我的心理。便悄悄的來勸慰我道。事情已竟到了這個地方。木已成舟。再沒有別的法子了。況是父母的命令。也不可十分的違拗。俗語說道。醜妻薄地家中寶。況她的容貌。並不十分醜呢。我聽了這話。心中好似一把尖刀攪着。哭嗎。又被旁人的恥笑。說嗎。又沒有可說的話。我的胞姊。也對我說道。這都是二老的失着。可怎樣呢。母親走來道。不好嗎。你可另定。我聽了這話。知道母親有了氣。我又勸我母親忍耐着。恐怕有年紀的人。因此急出病來。我雖然這樣的說着。我心中非常難受。然時間。天氣已竟晚了。被許多人的催促。這纔入了洞房。但為愁城所坐。我此時的言語。不知全失在那裡。悶悶的坐着。時間不早了。我就合衣而臥的睡去。時節如流的過去。轉瞬已是第三日。那日晚上。我仍然不語的坐着。她偶然的說道。夜深了。睡吧。我只作不聞。及到了她睡了後。我纔慢慢的睡去。第四日。我因這惡劣的婚姻。巴不得合家庭脫離。遂就向母親告說。校中功課。很忙。不能久居家中。於是拜別母親。收拾返校了。

我因為婚姻問題。受父母的支配。締結了這樣的惡果。我現在二十二歲了。結婚已經二年了。我二人不但言語未接。至於那……更屬難能了。所有隱痛。卻對誰說呢。咳自有對自已道念罷了。

這時窗外的雨聲。和風聲相應的淅瀝刷啦作響。好是助我的淒楚呢。

筆記

易經引義 (陶明濬)

需于血出自穴

凡稱血者。陰陽相傷者也。陰陽相近而不相得。陽欲進而陰塞之。則相害也。穴者陰之路也。處坎之始。居穴者也。九三剛進。四不能距。見損則出。順以聽命。者也。故曰需于血出自穴也。正義曰。需于血者。謂陰陽相傷。故有血也。九三之陽。而欲上進。此六四之陰而塞其路。兩相妨害。故稱血。言待時于血。猶待時于難中也。出自穴者。穴之路也。凡孔穴穿道。皆是幽隱。故云陰之路也。處坎之始。居穴者。穴是坎陰。若處坎之上。即是出穴者也。處坎之始。是居穴者也。但易含萬象。此六四一爻。若以戰鬥言之。其出則為血也。若以居處言之。其處則為穴也。穴之與位。各隨事義也。按需於血。一至危之象。陰陽相爭。爭而不已。必至於相殺。相殺而不已。必於出血。此何如之時。何如之事也。人生到此。而求得一安事。固一極危之時。一極險之全。非常之艱矣。在國家言之。今日之四分五裂。內亂外患。相逼以來。一日急似一日。正所云需于血者也。人民流血者多矣。隨在而有。豈非至危之事乎。人到此境界。四面皆敵。勵則有鬬。為則見殺。剛健之德。久矣其不可行。時也地也。至於如此。剛健何為乎。於無法求生之中。只有一法。其法為何。則柔道是也。昔漢光武治天下。以柔道行之。卒成統一之業。以赤伏符而有天下。不止出自穴而已。然赤眉。銅馬。劉盆子。王郎。張。兵幾至千萬。光武在此之時。亦需于血之象流轉顚沛。幾無立足之地。豈不大可危乎。設使不能堅忍。必至一敗塗地。而不復能振。安得終有天下乎。柔而得正。柔之善者。說者謂沛公之在鴻門。其危迫至不可言。設使不能安於柔。處之也。不能得其正。則必不得保其首領。今二君柔而得正。終出於穴。而升於天。若劉禪以可守之國而不守。甘願而縛輿櫬肉袒牽羊於鄧艾之軍前。以失守先人之宗祧。所謂柔則柔矣。其如不正何。此不能出自穴。蠶入穴而不能出也。

遊記

▲北滿之一瞥 (六續) (鉻佳)

翌三日午前八時卅五分。告別長春。向吉林出發。吉長鐵路。跨吉林長春兩縣。延長一二七公里七(英里七九里一四)地勢除馬鞍山脈外。一望平衍。沃野千里。為天產豐富之區。考其築路經過。先於光緒卅一年經吉林將軍達貴奏准建設由度支部籌款八十萬兩。又由吉林銀元廠撥款約八千萬元。命道尹宋春鰲購辦材料。豫備起工。適值時日俄戰爭勃發。築路計畫。不得已而中止。至日俄休戰和議成立。與日締結鐵路協約。決定築路經費之半數。由日側支出。他一半由中國側負担之。至其敷設權。仍由中國主之。至光緒卅四年。中日間又增訂續約。決定由南滿鐵路公司照約借用日金二百十五萬元。並聘用日人技師。使之援助指對導路工作。由宣統元年起工。直至民國元年秋始工竣通車。於民國六年。改訂中日吉長鐵路借款合同。由南滿鐵道公司共借資金日金六百五十萬元。自民國七年元旦起。在借款期限內。委託公司。使之代為指揮經營至今矣。

車抵土們嶺站時。余將換坐展望車。緣為攝取沿綫景象計。在列車最後部照相為最適當。否則在列車中間。向兩橫照。相則照不清楚。余等抵最後部車口。適有衛兵持。槍站立。不准進門。余問何為拒絕坐車。答云。此係屬專車。不准一般人乘坐。余於是告以余等只照隧道口為止。故等候列車抵下站停車。即當換坐。然衛兵一味拒絕。到底不准。余等因不願意與衛兵理論。又因寒氣逼人。不欲長時間站在車外。卒返本車席次。余等因聞知日文士里見淳志賀直哉興帶道人等三人坐頭等車。即抵該車交談。據云。日文士近頃取題於滿州而作文者。日增一日。惟滿州方面之智識。大形欠缺。悉不過推察理。想而為之。彼等以為百聞不如一見。故冒寒啓程。遊歷參觀。以廣眼界云云。余又間以對於華人之感想如何。彼

閒話

▲為打倒大成殿之舉敬貢罪言 (續) (馬金言)

以作者之拙見。今日人心之大患。不在孔孟之學說積中。而含封建思想。而在物質文明所含之道德與學說。攜歐風美雨以俱來。意識淺薄。理智浮泛者流。何認為天經地義。舉凡論理摹新之業。與精神之書。歐美之所謂是。我不敢評其非。歐美之所非。我不敢論是。未能參照抉擇。細心剔取。矯枉過正。喧賓奪主。所謂取法乎上。僅得乎下。寧不堪痛歟。先總理實訓大綱。何以獨取孔子能言而中大同。是知天下之眞理所存。是非所在必依理智為斷。事實為驗。焚譜鬪之復活。豈念近代人心思想歟。而反為舉世一大問題之解決。因其為歷史上之重要宗教。在十六世紀。影響于歐洲政治。者甚大。為宗教改革之主因。以其關係世界各國人民保留之信仰。不能即滅焉。若比諸孔孟之道。其時代與事實之影響。果何如哉。況近今中等學校。猶存經學一門。雖未列入必修科。亦孔孟之教訓也。其印人青年學子之深較。俎豆馨香以祀大成。為何如。形式上之信仰與精神之虔誠感化其輕重又不可以道里計也。彼東鄰之日。泰西之美。尙設科以考究中國儒道眞諦。昔年日之卸任首相。清浦子爵。以垂朽之壽。當出國入華。繞道泰山之左。遙遙而遊孔林。以盡其生志。等而下之若王陽明者。已平素仰崇拜。與服膺孔孟之宿成日人之精神上之歸宗。故東鄰海將。有「一生低首拜陽明」之句。彼王之學行模範。較尼山又何如。其「知行合一」之學說。竟為異邦修身禮教之標榜。不審本國先覺一儕。對之作何感想。且大成一殿。又係中華歷史建築之名古蹟。即不祀孔。其巍巍壯嚴之先民技術表徵。亦堪資考存。何況為萬世人表之孔子千秋瞻拜古物其可珍可重。當不減雲崗石佛也。不欲祭。亦猶諸告朔餼羊。非不可。存其物。作諸中華古蹟遺聞之材料。又何礙之有乎。嗚呼!屆今日而言孔孟之道在富于新思想者。聆之與日為贅疣之好。但古人有言「仲尼日月也。毀之適何傷」。不圖數千年後之。死魂偏依。地位不容于視。直東家丘者之心理。孔孟復生。吾知又等諸危于陳蔡與倒轢滅迹之辱。亦類夫傳遺三武之危矣。狂悖之論。自分當無。定多罪語。尙乞同道教正焉。(完)

醫話

▲春廷醫案 (婦科) (萬芝堂劉春廷投)

上古天眞論曰。飲食有節。起居有時。則脾強胃健。人即安和。夫脾胃者。為後天之本。胃主氣。脾主血。胃司納受。脾司運化。一受一運。化生精血。津液上升。精粕下降。容受水穀。有坤順之德。生化氣血。有乾健之功。斯則無病矣。王姓之女。年過十五。經水未行。小腹左側。漸有硬塊。形大如杯。時覺撐痛。痛時其形反隱。此乃積聚。於膜原之間。如氣血流行。衛動其積。暫離巢臼。潛行於裏。故痛時反不見形。經言積之始生。因寒而成。積為在臟。聚為在腑。病久土衰。脾陽受困。食後肚腹滿脹。體瘦形削。脈來弦細而滑。病本先天不足。肝乏水養。木乘土位。健運失常。清陽不升。濁陰不降。致令血液精華。不歸正化。血氣凝結。積於臟腑之外。脂膜之間。少腹乃厥陰之部位。病名曰肥氣。當助坤順之德。益乾健之功。以養正除積法。人參枳殼各三錢。木香砂仁各二錢。吉紅三錢。青皮二錢。炮姜二錢。紅花二錢。當歸四錢。烏藥三錢。香附三錢。三稜莪朮各二錢。甘草二錢。連投健運。分消之藥。撥擒漸舒。堅積未能活動。不宜連攻。仍予固本。法以溫化。人參三錢。川芎一錢五分。姜川朴二錢。貝元三錢。青皮三錢。秦歸四錢。紅花三錢。廣砂仁三錢。竹茹三錢。芥穗三錢。水泛為丸。守服可愈。(未完)

小說

巖窟島伯爵 第十八章 (一四七)

法國大仲馬原作　儒丐穆辰公意譯

及至丹悌老人死後。那非爾南又陞了上官。到底把美爾賽說降。他只說再等六個月。若是六月以後。丹悌愛德門再要不歸。那時一定嫁與非爾南。偏巧六個月以後。那丹悌依然杳無音信。那美爾賽只得嫁了非爾南。自丹悌被捕至他出嫁。整整是一年又六個月。教師見說嘲笑着道。他居然能等到一年半以後。也可算是特別貞烈了。在丹悌見他如此。想來也是很滿足的。大約在那教師心裡。早已把美爾賽當作靈魂已腐的女子了。此時加特爾依然繼續着說。那非爾南自與美爾賽結了婚。大約恐怕丹悌一時回家。不是要處。不過在結婚六日後。便攜了美爾賽離開這里了。當他們離開此地時。我正在當初丹悌為婚禮而請客的那個酒樓飲酒。正看見他兩個由樓下經過。美爾賽大約是想起一年半以前他與丹悌在此酒樓舉行婚禮披露的光景來了。只見他腳步踉蹌。幾乎要跌倒昏絕的樣子。教師聽到這里。因插言問道。那麼美爾賽結婚以後的歲月。想是很快樂的了。或者他已沒有什麼掛礙。加特爾說。在表面上固然是一點不自由也沒有。確乎是位有幸福的婦人了。但是他的內心。決其不是享受安樂歲月的。他常常有一件不放心的事。掛在眉間。大約仍不外掛念着丹悌。因為他始終不知丹悌的生死存亡。既未接到丹悌已死的確報。竟自與非爾南結了婚。這是他永遠不能釋懷的一件事。現在他已成憂鬱寡歡的婦人。他的容顏。與他作處女時完全是兩樣了。教師道。這話你從何聽得。自他離開此間。你見過他麼。加特爾說。我可沒與他會過面。但是已從旁見過他兩次。教師說。在那里。你怎樣瞧見他。加特爾說。第一次是法西戰爭的時候。非爾南去出征。美爾賽便到比南海濱那里去居住。以等待非爾南凱旋。那時他常到海岸邊去。我於此時不亞如天天可以看見他。教師道。他一人看家。每日作些什麼事。加特爾說。他一心一意的教育他的兒子。這句話又把教師嚇了一跳。忙道。什麼。兒子。美爾賽生了兒子麼。加特爾說。是的。便是非爾南之子。名叫毛瑟阿伯爾。教師道。但是那美爾賽怎能教育兒子呢。聽說他是沒受過教育的女子。(未完)

談叢

▲看了伏公女子遊藝會以後的謬評 (續) (無爲)

五日午後。各項遊藝。除軍演大鏡子。及秦樂跳舞外。獨幕劇有家庭悲劇。表演舊式家庭中。為兒媳者之見憎於婆母。必欲逐媳婦回娘家。為兒子者。欲阻不能。不阻難捨。為小姑者。又助傑為虐。用意乃在孝無愛上相鬩門。彼此孰勝孰負。使觀者。難判定其孰是孰非。飾婆母者。為薛鳳榮女士。聲音洪亮。口齒伶俐。皓似一個潑婦。飾媳婦者乃王杜蘭女士。頗合舊家庭中之新式媳婦。屈膝請罪。婉言求饒。及其夫返家後之欲走不投夫意。不走又遭母姨之為難態度。嬌柔言語。無不曲合為媳者左右為難之勢。其夫為吳桂蘭所飾。歸家後之一段情急。大露少年夫婦間。柔情密意憐惜的口吻。以致博得掌聲不少。飾小姑者。為薛春芝女士。其一種侍候殷勤。及訓諫狀態。尤合小姑身份。小曲中有小姑賢故事。為勸其母勿逐其嫂。此則傳話聽聲從旁慫恿。必其嫂之速走而心甘。然則小姑亦忍人矣。為人嫂者。曷不借鑑。是劇為媳婦者。終被逐。為兒子者。大撒其嬌。而閉幕。統觀全體遊藝。當以是劇為最精彩。惜婆母之鬼沒二語。有點太顯。少失尊嚴態度。此劇表演既熟。用意又暗合現代潮流。至於孝與愛二字。孰屬孰重。在從前禮制。不加思索可立判明。若在現代潮流。恐不能絕對判定。猶記曉場於重演是劇後。有人於下樓時。口中猶說『眞中這樣鬧的家庭?』此君想必猶疑者。或者也是煩重演此劇之一耳。約知編劇者。必為劇界名宿。抑亦疑於孝與愛耶。最後的良心一劇。表演既欠熟悉。幕段又未分清楚。飾貪叟者。為薛鳳榮女士。第一幕之由遼道歸來。於父女相見之下。說話之口氣。稍欠妥當。豈有父女相別數月之久。見面毫不客氣寒暄者。最錯者。薛於此劇中。但信口帶出前劇之『這個鬼』一語。致譁笑哄堂。而富家之婦又大悖劇意。豈有大婦間口角。竟話中代字者。此層即男子演劇。亦難出口。而該女士。竟公然道之。是乃導演者之欠斟酌處。(未完)

別錄

▲對於中國報紙罪言 (續) (溪湖客)

六。匿名。中國的報紙。往往留徵他人的醜事惡行。而放意不揭其名姓。或僅揭其姓不揭其名。如稱趙某。李某之類。是這一類的記載可以說有意傷人而又不肯說明。就道義言。這自然不是光明正大的行為。報紙對於這一類的行為。也應了法律上的責任麼?我的答案是這要看記載的形式。是否可以令一個普通讀者。看出所影射者為何人。如果一個普通讀者可看出所影射的人名。那末。損害便成為事實。法律上的責任當然應該存在。

中國法院。似亦承認了這個標準。我們從數年前北京世界日報與『東方子』受劉錢華賄賂四十萬元的訴訟案。便可約略看出這個標準。

七。批評。一切關係公共利益的事件。自然都可為批評的標的。自然都應受公衆的批評。批評的種類很多。我現單就與私人名譽或利益最有關係的兩種的批評說一說。這就是文藝批評和訴訟批評。

文藝批評。在文藝批評的哲理上。應該有些什麼規律。我不知道。在英美諸國法律上。我却知道有一條規律。這條規律也是中國一般批評書籍或戲劇的人。所不大遵守的。這條規律是。批評的人只應批評作品而不應批評作者。所謂不批評作者第一就是不攻擊作者的人格。第二就是不攻擊作者發表作品的動機。如果你破壞這兩層限制。而致他人受不當之損害。你就得負法律上的責任。如果你沒有破壞這兩層的限制那末。你的批評儘管偏僻。儘管誇張。儘管沒常識。你只應受作者讀者『瞧不起』法律是不能過問的。這就是法律上所謂FAIRCOMMENT與學術上所謂FAIRCOMMENT不同地方。我不敢遽然希望中國報紙上文藝批評都能給人『瞧不起』我希望中國文藝批評家。對於『批評作品而不批評作者』這一條規律。能遵守到相當程度。

關於訴訟案件的文字。我們應該區別訴訟報告與訴訟批評。在英美以及其他國家。法院的經過『除特別秘密者外』是容許報紙報告于衆的。雖則此類報告也可以損失私人的名譽。於訴訟案件的批評。則不容報紙享有通常的自由。一個報紙如果在一個案件未判決以前。能任意批評那個案件。法院便不免為院外勢力所左右。訴訟當事人的利益。便要受報紙的催殘或包庇。凡在報紙界有特殊勢力的人。便要佔便宜。其他私人使立於不利地位。所以英美諸國的法律。對於未經判決之訴訟案件。只承認報紙有報告權。而不承認他有批評權。訴訟批評。只能在判決後發表「報紙如果違反此種規定。便構成英美法上「侮蔑法庭」CONTEMPT OF COURT

吾國報紙。對於一切不足惹起公衆注目的案件。就完全沒有訴訟批評。如果報紙上有了訴訟批評。那就大半在案件判決以前。在法院的實力。道德與學識。尙未能充分的保護人民的生命財產以前。我們誠不能認此種情形。絕對的應該禁止。可是此種批評的存在。實在也可妨礙公道之實現。即就現時而論。可憐的法院。近來也不免在報紙和民衆中暴徒分子感壓之中。所以我覺得中國報紙。對于未經判決訴訟案件。仍以力避發表批評文字為好。

這是僅就理論而言。依照中國現行法。於判決前為訴訟批評。(未完)

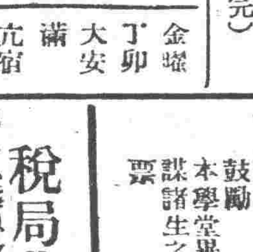

陽一月十七日　舊十二月十八日　金曜　丁卯　大安　滿　亢宿

▲一白之人雖達希望然失費頗多之日西壬甲吉▲二黑之人作共同事業時易於意外之損失北已艮吉▲三碧之人注意交際與交易事大吉坤巳壬吉▲四綠之人企圖大望不如整理事務為佳壬甲丁吉▲五黃之人如大石塞道須前進勿退否則必有損失北丁巳吉▲六白之人諸凡事宜勿忘始末為要壬南艮吉▲七赤之人作事若不心緩自勵之必能成功壬東南吉▲八白之人事業雖吉然投機大凶之日東艮西吉▲九紫之人心如大海捨去小故而從大勢為要巳甲丁吉

廣告

南滿洲鐵道株式會社設立 南滿中學堂招生廣告

一、宗旨 本學堂民國六年三月設立於遼寧專招收民國子弟為將來欲入滿洲醫科大學、旅順工科大學、南滿洲工業專門學校及日本內地各官公私立大學或各高等專門學校者以授高等普通教育為宗旨

一、組織 本學堂分為豫科、本科、補習科

一、修業年限 豫科以一年為限、本科以四年為限、補習科以一年為限

一、招收額數 豫科 約八十名 本科第一學年 約四十名

一、入學資格 豫科以民國高級小學校畢業者及有與斯同等以上之學力者為合格 本科第一學年以各公學堂高級科併日語學堂畢業者及民國高級小學校畢業生通曉日本語者為合格

一、考期及學科

一、豫科入學考期及學科如左(依照民國高級小學校畢業程度)

北京、哈爾濱及吉林 陽曆民國十九年二月廿四日 自午前八時 漢文、檢驗身體、試問
陽曆民國十九年二月廿五日 自午前八時 算數、理科、
遼寧 陽曆民國十九年三月四日 自午前八時 漢文、檢驗身體、試問
同 陽曆民國十九年三月五日 自午前八時 算數、理科、

二、本科第一學年考期及學科如左(依照公學堂高級科畢業程度)

北京、哈爾濱及吉林 陽曆民國十九年二月廿四日 自午前八時 漢文、檢驗身體、試問
陽曆民國十九年二月廿五日 自午前八時 算術、理科、日語
遼寧 陽曆民國十九年三月四日 自午前八時 漢文、檢驗身體、試問
同 陽曆民國十九年三月五日 自午前八時 算術、理科、日語

一、報名期限報名處及試驗場
報名期限 北京、哈爾濱及吉林 陽曆民國十九年二月廿三日為止 遼寧 陽曆民國十九年三月三日為止
報名處及試驗場 北京東長安街 滿鐵公所內 哈爾濱埠頭區地段街 日本小學校內 吉林省城二道碼頭吉林同文商業學校內 遼寧大西關外本學堂內

一、發表成績 陽曆民國十九年三月六日午後

一、報名手續 凡志願應考者在考期前報名務須將左開書類及像片一同交至自願就試各試驗場
一、入學志願書、履歷書(備在各試驗場函索即發)
二、像片一枚 最近拍照四寸半身不戴帽子者背面寫明自己姓名年齡及籍貫

一、學費及頭一年應用花費
一、學費不收
二、保證金拾圓
三、日本內地旅行費存儲金每年十六圓(分為兩期交納)
四、學友會入會金一圓
五、學友會會費每年金三圓六十錢
六、瀋水社社費金一圓
七、操衣費 冬服金二十五圓 外套金二十五圓 夏服金七元 皮鞋金八元 腿絆金一圓五錢十 帽子金一圓五十錢
八、書籍及文具費 豫科金八圓 本科第一學年金十八圓
九、膳費 每月金四圓五十錢

一、已經考收錄各生先將應用錢項如數交齊方准入校各項左列
一、學費不收
二、保證金拾圓
三、日本內地旅行費存儲金八圓
四、學友會入會金及會費金四圓六十錢
五、瀋水社社費金壹圓
六、操衣費金十九圓(夏服 皮鞋 腿絆 帽子)
書籍及文具費 豫科金八圓 本科第一學年金十八圓
七、膳費 半年金二十圓 合計豫科金七十圓六十錢 本科第一學年金八十一圓十錢

一、特點 前景選拔品行端正學力優良者為特待生以資鼓勵 本學堂畢業後如有志留學日本國者本堂必設妥善之法以謀諸生之成就本學堂學生於定例休假歸省時本堂發給半票

稅局苛歛

北鎭縣稅捐局蕭子林局長貪狼成性自滋任以來對於地方捐務任意勒索舉凡百貨皆飽入私囊以致地方分起反感日前又派差勒加成品稅每鞋一双收捐四分商等無力繳納請求豁免該局長則索賄現洋二千元始能取銷此捐商等末允即將鞋商三合盛同和永全德盛三家執事人傳局送縣嚴押商等能力薄弱別無他策遂於本月二十五日城鎮鞋店一律停止營業另謀生路已將情形呈請財政廳暨縣政府矣想列憲關心商困必有以善其後也若該局長者實不顧商民死活矣

北鎭縣城鎭衆鞋商同啓

上海駐遼美永火油公司東三省總經理籌備處廣告

鄙人承辦美永行塔牌火油銷售東三省吉黑熱省包銷遼省各縣包銷如有志包銷者速至日站天泰棧西樓大官廳本行籌備處面議利益均沾包銷權久遠願有捷足先登者面議訂約可也

嵩田醫院花柳專門

本院對於花柳一科專門研究素有心得所用之醫藥器械皆係德國最新發明者無論新久如何危險之花柳病即梅毒下疳淋症橫痃等類或屢經醫治而不見效者何妨來院一試不但收效敏捷而且取費從廉一經醫愈之後永無復發之患本院研究斯症實爲濟世活人普救同胞非金錢目的者可比如困苦貧民無力就醫者一概分文不取患者諸君注意幸勿一誤再誤也

遼寧小西關大街上頭路南　茂林賓館對門

國民政府之禁煙消息及其戒除困難之原因
附錄經驗特效療法

自國民政府頒佈禁煙條例十三條 厲風行雷厲犯者除罰金而外並科以徒刑蓋以其禍國殃民莫此爲甚也 而一般癮君子所以因循不能戒除者蓋有絕大之困難原因在也茲錄德國醫學博士威耳那施克對於戒煙困難原因及其特劾方法如下以期 全國完全戒除於國家前途有厚望焉

阿片或嗎啡（因係同質）雖其極微量 亦能對於中樞神經系之疼痛感受性使之麻痺又對於呼吸困難 或痙攣性呼吸運動發作喘息有鎭靜之効 故醫者時用之而其又能使腸壁之植物性神經麻痺及抑制腸粘膜之知覺 刺戟的反射運動故吸煙之人多便祕如持長吸食早晚即成習慣 性且漸需大量使其中止即非常不快不安不眠苦悶沈鬱發揚嘔氣下痢胃疼流汗流涎甚至虛脫故吸食者非有絕對之堅忍性不能戒除而動物之青春腺製劑（即睾丸卵巢者之製劑）對於交感神經系有興奮之作用對於一般神經衰弱生器官能障害新陳代謝機能現沉衰 消耗性衰弱症有優秀之治療作用切吸煙之人爲服 用青春腺聖藥鴉片即漸次戒除並無痛苦又能助補身體之强健現經該氏之試驗 已達八千餘例皆有顯著之効果奈限篇幅不能備載諸君一試當知言之不虛也

我爲卿披此衣雖可暖

不如速服聖藥可强身

青春腺聖藥

青春腺乃世界醫聖撫泰乃哈博士學說更進而創造以其用動物之睾丸卵巢及其他內分泌腺作成不比他草根樹皮等藥不易受空氣變化故青春聖藥裝在四個氣空管內免受空氣變化減藥力服後能將體內衰老物質排出以生新質故有萬能之效

主治 老翁服可復健壯精青春老婦服可以姙青年服健腦强精全凡生殖器病（即陽萎早洩）及發育不全作事厭倦易感疲勞身體虛弱少年早老視力減退女子經脈不調子宮內白帶婦流產性感缺乏等症劾力偉大服後便知

區別 男不可服女用青春腺女不可服男用青春腺

緊要聲明 啓者今以銀價低落現洋毛荒爲維持血本起見不得不將藥價略增每盒服七天售現大洋五圓望各界諒之

山得爾精 山得爾精爲德國淋病新藥專治五淋白濁尿道刺痛年久老淋赤淋白帶最有特效每盒兩元各大藥房均有經售

中國南洋總經　上海哈德洋行房

青春腺分處銷

大連華泰藥房　大連同德藥房　大連華西藥房　哈爾濱德記全棧　遼寧金勃先藥房　海拉爾大生藥房　遼寧洪順堂　營口震泰報館　營口中西藥房　開原站五洲藥房　四平街德祥厚　長春天德堂　千金寨全泰恒　敦化德泰興　富錦中西藥房　吉林永濟醫院

吉林中西藥房　遼陽泰和堂　鐵嶺義和堂　長春中華藥房　長春中西藥房　長春耀庭藥房　哈濱中西藥房　哈濱環球藥房　江省德泰盛　江省中西藥房　雙城華西藥房　安達義泰隆　洮南德慶仁　寧遼大成藥房　吉林濟生藥房

扶餘興順成　綏化錦和盛　海倫錦和盛　望奎同發隆　綏化錦和隆　望奎錦和福　拜泉錦和盛　克山德興祥　寧安大德生　安東瑞祥泰　呼蘭德順成　通遼福合長　安東德興合　哈濱永德堂

美國製農業用機具　收獲用機具

推米機（精米機）　剝皮機（玄米機）　打稻機（稻米機）　草繩機

合名會社 藤田洋行　奉天浪速通

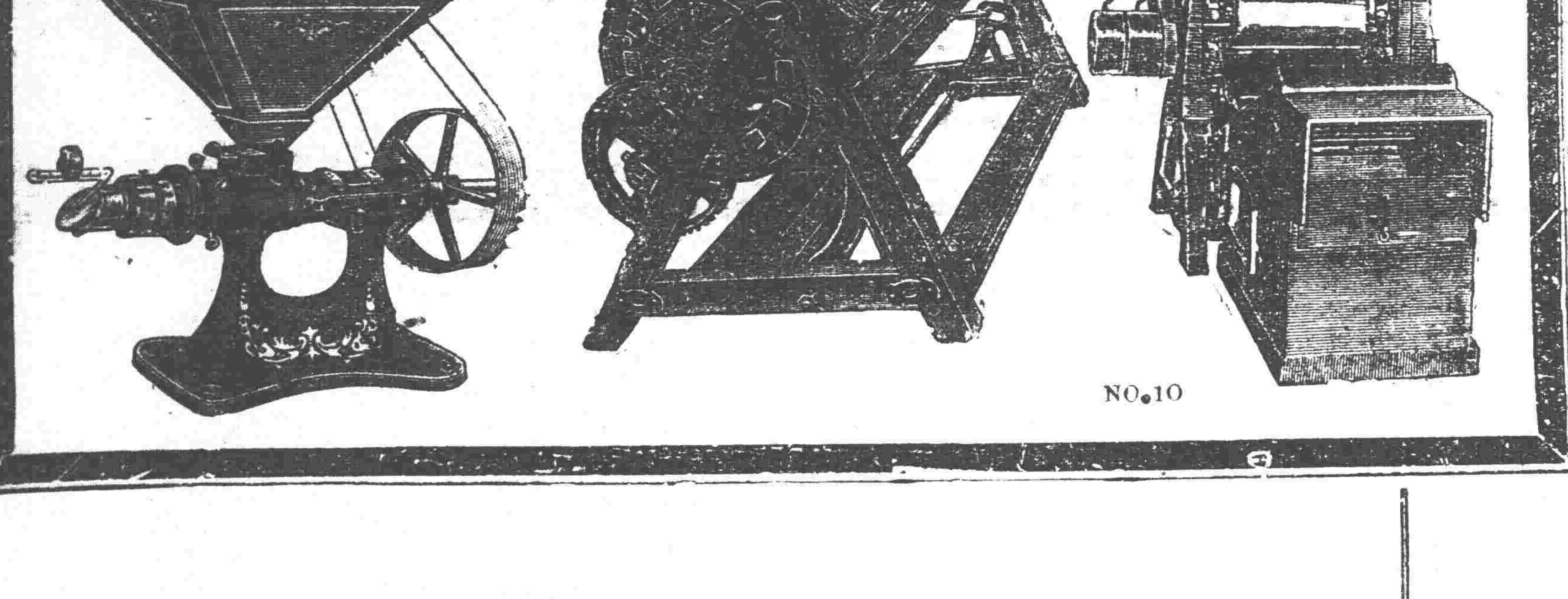

NO.10

新紅血

大注意立案藥一瓶好

不願打藥針者注意　花柳病去根完善藥　有毒去毒無毒淸血　立能洗除全身血液

每瓶一元五角每打十五元

金剛鐵色藥片

男女唯一强精。最新鐵質藥。虛弱者補之。虧損者扶之。不但陽萎者立擧。反行增精補血。可稱萬能。造人生之快樂。作男女愛情之要素。加料飯後用。忌茶水。一日服兩回一回兩片房事前服六片。美印一度高加索柏羅斯大醫生加料金剛鐵色藥片四元曾適一元四角總代售 哈濱柏羅斯賑房　江省中生藥房　遼寧大生藥房

安東大生東　安達吉盛隆　金州志義成　宋站天德太　長春天保堂　吉林三益堂　湯源福壽堂　遼陽天玉成　海倫天豐恒　鐵嶺廣興德　拜泉錦和盛　吉林永德堂　錦縣福金生　江省中西藥房　公主嶺三合公　寧安文濟藥行　吉林中西藥房　嫩江衛生藥房　一面坡源聚興　昌圖店康德記　四平街源升東　雙城華昌藥房　青岡縣增壽永　吉林五洲藥房　[illegible]

本溪春興堂　綏化同春余　望奎同發盛　湯源世源泰　長春泰和祥　[illegible]州福生堂　明水廣增和　金州志義成　遼源德慶會　海倫久逢長　吉林泰華西　千金寨信仁堂　長春義和謙　吉林濟生藥房　大連華西藥房　鐵嶺大青堆子　昂昂溪永春和　長春中西藥房　方正新中醫院　奉天中西藥房　葦沙河德慶永　巴彥長發藥店　安達縣延壽堂　敦化中西藥房　江省中西藥房

美國飛押公司製造
會字牌煤油發動機

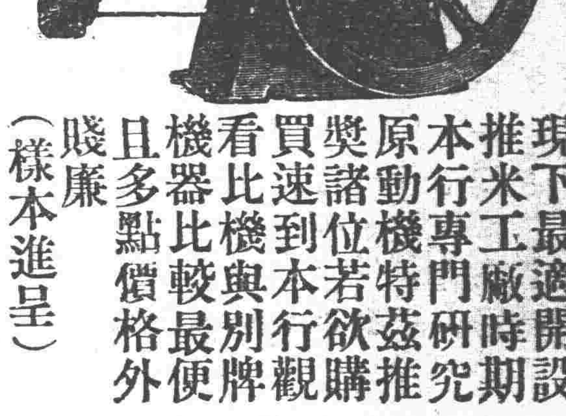

(2)

現下最適時期開設推米工廠本行專門研究原動機特茲推獎諸位若欲購買速到本行觀看比機與別牌機器比較最便且多點價格外賤廉（樣本進呈）

機器五金行　同天洋行

遼寧日站琴平町六番地　電話二四二一番

本堂 劉氏樂仙膏諸君注意双童 商標

▲劉氏樂仙膏貼婦女諸病神效（下列貼前產後）●婦人乾癆●經血不調●赤白帶下●子宮寒冷●行經趕前●行經錯後●因毒小產●久患小產●崩漏下血●小便下血●久不生產●腰腿肚痛●閉經不見●以上各症●百貼百效●不可自誤

▲劉氏樂仙膏貼男子諸病神效列下●腰腿疼痛●肚痛寒積●半身不遂●手足麻木●肚內寒積●膨悶脹飽●各種瘡症●多年漏瘡

仙膏定價大洋六元中貼大洋二元小貼大洋一元小貼大洋五角加料十二元

仙膏貼法　婦人患病貼肚臍　男子患病貼患處

婦人子宮圖子宮內血山血海內有瘀血瘀寒有硬病一塊一個帶藥帶到瘀血瘀寒病塊一處瘀血寒硬病塊全化下血山血海內有瘀血瘀寒白帶

婦科帶藥女金丹

孕婦忌用代藥

（定價每盒大洋貳元）

永不受孕瘀血瘀寒化淨安胎受孕 崩漏小便常下血忌用帶藥帶藥 化瘀血瘀寒病塊奇效 百發百中

總售處濱江正陽十四道街老福春堂

舊歷初一十五樂仙膏減價一半本堂濟世活人起見諸君注意

代理處

遼寧軍署街口大吉祥　小北關電車路　東北藥行　仝鐘樓南　仝歐美藥房　鼓樓南　永年西　仝歐美藥房　仝蔭華藥房　仝華英藥房　仝大西關　同德藥房　仝北市場　義利醫院　日站十代田通　天益堂

大連華西藥房　安東大生東　金州志義成　昌圖店康德記　四平街源升東　郭家店東升合　公主嶺三合公　長春中西藥房　仝天寶堂　仝泰和藥坊　仝德和義　仝耀廷藥房　仝長生藥房　吉林泰華西　仝中西藥房　長春興亞藥房　吉林文生堂　仝東升遠　江省德泰盛

江省中西藥房　江省泰華西　黑河大同西　張家灣華西藥房　双城華昌藥坊　仝福厚藥坊　張家灣文升東　穆稜福聚東　克山德泰和　仝德興祥　安達吉盛隆　佳木斯萬興元　仝盛發和　仝德慶宏　富錦大德堂　仝德慶魁　依蘭和發禎　仝德盛長

通河德和恒　海拉爾洪順堂　海倫久逢長　仝久遠長　仝興元藥坊　仝復泰書局　興農鎮合順成　仝仁和盛　綏稜藥順祥　仝仁和盛　綏化錦和隆　仝和發藥局　仝同發順　仝德衡恒　呼蘭德慶長　拜泉甜草崗福盛福　甜草崗福和祥　向陽山同泰和　五德全公

長春福恒春堂　扶餘慶昌福　慶城魁發東　三岔河同慶和　聚洲世昌堂　仝福生堂　聚東天興棧　勃利世慶宏　双城次天醫院　豐樂鎮同興宏　聚洲同興長　昂昂溪藥發厚　無慮購買請將欵寄至本行立即奉上不悞　遼寧總代理鐘樓南大成藥坊發行所

遼遼總代理處鐘樓南　**大成藥房**

效驗最大 金剛片聖藥

主治 先天不足房事過度手淫滑精之鬪陰萎短小陽痿不堅房事不久見色早洩老年精衰中年斷傷精神困倦頭暈眼花耳鳴心跳氣急夜不安寐凡因腎部所傷腰疼腿軟四肢無力形容枯瘦戒烟體弱各症新久保效

服法 每日早晚飯前服二片若有房事一小時前服四片白水送下

特效 常服保腎安神身體健壯房事快美補血生精藥性平和四時皆宜老幼男女均可服用非市非春藥品也

定價 大洋每大盒二十片大洋二元　小盒五片大洋一元二四角　大盒半打十二元　小盒半打六元

殖艷麗黑髮　金鶴頭油

自然之美化

猶如春雨潤自然草木發芽金鶴頭油金鶴披疏脫乃於不知不覺之間使諸位之髮變黑永保不改完成紳士淑女之眞美又如春之太陽煦自然草木開花金鶴雪花膏於不知不覺之間使諸位之顏面可得美化少年中年一概有效

（特色）金鶴化粧品　使用半分　效力二倍　防粗第一

切請諸位愛用爲盼

金鶴雪花膏

金鶴化粧品 本舖 野村外吉商店

南滿（列車時刻表）

大連　周水子　金州　普蘭店　瓦房店　熊岳城　大石橋　海城　湯崗子　鞍山　遼陽　蘇家屯　奉天　鐵嶺　開原　昌圖　四平街　公主嶺　長春　[illegible]

每份現洋五分　每月現洋九角　外埠郵費另加